

ជំពូកទី៧

ការវិនិយោគសេដ្ឋកិច្ច

និងសម្របវិស្វាគ

ជំពូកទី៩៖ ការវិភាគសេដ្ឋកិច្ច និងតម្លៃបរិស្ថាន

៩.១. សេចក្តីផ្តើម

ការវិភាគសេដ្ឋកិច្ច ជាវិធីសាស្ត្រមួយដែលផ្តល់ព័ត៌មានមូលដ្ឋានសម្រាប់ជំនួយដល់ការធ្វើសេចក្តីសម្រេចចិត្តផ្នែកសេដ្ឋកិច្ចលើគម្រោងស្នើសុំ។ ជាទូទៅការវិភាគសេដ្ឋកិច្ច ត្រូវបានធ្វើឡើងមុនពេលអនុញ្ញាតឱ្យអនុវត្តគម្រោងស្នើសុំនោះ (Boardman et al. 2006)។ ការប៉ាន់ស្មានពីផលចំណេញ និងថ្លៃចំណាយ ជាទូទៅត្រូវបានធ្វើឡើង ដោយប្រើប្រាស់តម្លៃនៅលើទីផ្សារ។ ដូច្នេះផលចំណេញ និងថ្លៃខាតបង់លើធនធានបរិស្ថាន-សង្គមដែលពុំមានតម្លៃនៅលើទីផ្សារ តែងតែត្រូវបានគេមើលរម្ងង់ ឬមិនត្រូវបានគេគិតគូរឱ្យបានគ្រប់ជ្រុងជ្រោយនៅក្នុងការវិភាគសេដ្ឋកិច្ចនោះទេ។

គម្រោងវិនិយោគសម្រាប់អភិវឌ្ឍន៍ដំណាំកសិ-ឧស្សាហកម្ម របស់ក្រុមហ៊ុន SK Plantation (Cambodia) Pte. Ltd. ត្រូវបានរាជរដ្ឋាភិបាលកម្ពុជាអនុញ្ញាត ហើយផែនការមេសម្រាប់ការអភិវឌ្ឍរបស់ក្រុមហ៊ុន ក៏ត្រូវបានទទួលការឯកភាពជាគោលការណ៍ពីក្រសួងកសិកម្ម រុក្ខាប្រមាញ់ និងនេសាទ តាមរយៈលិខិតលេខ ៦២១៣ កសក ចុះថ្ងៃទី០១ ខែសីហា ឆ្នាំ២០១៦។ ការវិភាគសេដ្ឋកិច្ច ត្រូវបានរៀបចំរួចរាល់នៅក្នុងផែនការមេគម្រោង ដែលបានឯកភាពនោះ។ នៅផ្នែកខាងក្រោម នៃជំពូកនេះ យើងលើកឡើងយកមកបង្ហាញនូវលទ្ធផលសង្ខេបនៃការវិភាគសេដ្ឋកិច្ចនោះ។

យើងក៏បានសិក្សាបន្ថែមអំពីតម្លៃសេដ្ឋកិច្ច ដែលត្រូវបាត់បង់ដោយសារផលប៉ះពាល់បរិស្ថាន-សង្គមអវិជ្ជមាននៃសកម្មភាពគម្រោង។ លទ្ធផលនៅក្នុងជំពូកទី៧ បង្ហាញថា ផលប៉ះពាល់អវិជ្ជមានសំខាន់បំផុតនៃគម្រោងវិនិយោគនេះ គឺការបាត់បង់ធនធានព្រៃឈើ និងផលប្រយោជន៍ទាំងផ្ទាល់និងប្រយោល ដែលមនុស្សទទួលបានពីសេវាកម្មប្រព័ន្ធអេកូឡូស៊ីព្រៃឈើ។ នៅក្នុងជំពូកនេះ យើងលើកយកមកបង្ហាញអំពីលទ្ធផលនៃការវាយតម្លៃជាសាច់ប្រាក់ នៃផលប្រយោជន៍ព្រៃឈើដែលបាត់បង់ដោយសារការប្រែក្លាយផ្ទៃដីព្រៃឈើទៅជាផ្ទៃដីកសិកម្ម (ដំណាំកសិ-ឧស្សាហកម្ម) ក្នុងកិច្ចដំណើរការគម្រោងវិនិយោគនេះ។ ការវាយតម្លៃនេះ ផ្តល់នូវលទ្ធផលជាមូលដ្ឋានសម្រាប់ការប៉ាន់ស្មានទំហំនៃមូលនិធិបរិស្ថាន-សង្គម ដែលក្រុមហ៊ុនម្ចាស់គម្រោងត្រូវចំណាយដើម្បីស្តារបរិស្ថានឡើងវិញ និង/ឬប៉ះប៉ូវទៅលើផលប៉ះពាល់អវិជ្ជមានទាំងនោះ។

៩.២. ការវិភាគសេដ្ឋកិច្ច៖ ផលចំណេញ-ខាតនៃគម្រោង

តារាង៩.១ បង្ហាញពីលទ្ធផលសង្ខេបនៃរបាយការណ៍ចំណេញ-ខាត ក្នុងរយៈពេល ២០ឆ្នាំដំបូងនៃការវិនិយោគរបស់ក្រុមហ៊ុន។ របាយការណ៍ខាត (-) កើតមានឡើងចាប់ពីឆ្នាំទី១ រហូតដល់ឆ្នាំទី៥។ ក្រុមហ៊ុននឹងខាតបង់ទឹកប្រាក់ចំនួន ៣.៦០៧.៣៤៩ ដុល្លារអាមេរិក នៅឆ្នាំទី១ និងឆ្នាំទី២, ចំនួន ២.៩៩៤.៣៨៤ ដុល្លារអាមេរិក នៅឆ្នាំទី៣, និងចំនួន ២.១៧៤.៩៧៣ ដុល្លារអាមេរិក នៅឆ្នាំទី៤ និងឆ្នាំទី៥។ នៅឆ្នាំទី៦ ក្រុមហ៊ុននឹងទទួលបានប្រាក់ចំណេញតិចតួច ចំនួន ១៤៨.២២៣ ដុល្លារអាមេរិក។ ប្រាក់ចំណេញនឹងកើនឡើងខ្ពស់រហូតដល់ចំនួន ២.៣៣៤.៨៧០ ដុល្លារអាមេរិក នៅឆ្នាំទី៦ ហើយប្រាក់ចំណេញនេះនឹងបន្តកើនឡើងរហូតដល់ជាង ១០លានដុល្លារអាមេរិកក្នុងមួយឆ្នាំចាប់ពីឆ្នាំទី១១ តទៅ។

តារាង៩.១៖ សង្ខេបរបាយការណ៍ចំណេញ-ខាត (ដុល្លារអាមេរិក)

របាយការណ៍ចំណេញ-ខាត	ទឹកប្រាក់	របាយការណ៍ចំណេញ-ខាត	ទឹកប្រាក់
របាយការណ៍ខាតឆ្នាំទី ១ & ២	-3,607,349	របាយការណ៍ចំណេញឆ្នាំទី ១២	12,282,881
របាយការណ៍ខាតឆ្នាំទី ៣	-2,994,384	របាយការណ៍ចំណេញឆ្នាំទី ១៣	14,867,530
របាយការណ៍ខាតឆ្នាំទី ៤ & ៥	-2,174,973	របាយការណ៍ចំណេញឆ្នាំទី ១៤	16,004,998
របាយការណ៍ចំណេញឆ្នាំទី ៦	148,223	របាយការណ៍ចំណេញឆ្នាំទី ១៥	16,841,986
របាយការណ៍ចំណេញឆ្នាំទី ៧	2,334,870	របាយការណ៍ចំណេញឆ្នាំទី ១៦	15,932,830
របាយការណ៍ចំណេញឆ្នាំទី ៨	3,861,921	របាយការណ៍ចំណេញឆ្នាំទី ១៧	15,101,026
របាយការណ៍ចំណេញឆ្នាំទី ៩	5,774,829	របាយការណ៍ចំណេញឆ្នាំទី ១៨	14,337,865
របាយការណ៍ចំណេញឆ្នាំទី ១០	7,455,447	របាយការណ៍ចំណេញឆ្នាំទី ១៩	13,548,114
របាយការណ៍ចំណេញឆ្នាំទី ១១	10,231,276	របាយការណ៍ចំណេញឆ្នាំទី ២០	13,060,564

ប្រភព៖ ផែនការមេនៃគម្រោងវិនិយោគ របស់ក្រុមហ៊ុន SK Plantation (Cambodia) Pte Ltd (ឯកភាពដោយក្រសួងកសិកម្ម រុក្ខាប្រមាញ់ និងនេសាទ នៅថ្ងៃទី០១ ខែសីហា ឆ្នាំ២០១៦)

ផ្អែកតាមការវិភាគសេដ្ឋកិច្ចនៅក្នុងផែនការមេដូចបង្ហាញក្នុងតារាងខាងលើ លំហូរសាច់ប្រាក់ (ចំណេញ-ខាត) របស់ក្រុមហ៊ុន (ដោយកំណត់យកអត្រាអបហារ ឬ Discounted Rate ១២%) អាចបង្កើតជាតម្លៃបច្ចុប្បន្នសុទ្ធ (Net Present Value ឬ NPV) សរុបប្រមាណ ៧.៥៥៨.៩៤៧ ដុល្លារអាមេរិក (ឬជាមធ្យមប្រមាណ ៣៧៧.៩៤៧ ដុល្លារអាមេរិក/ឆ្នាំ) ក្នុងរយៈពេលឆ្នាំ២០ដំបូង។ ប្រាក់ចំណេញសុទ្ធប្រចាំឆ្នាំជាមធ្យមច្បាស់ជានឹងកើនឡើងគួរឱ្យកត់សម្គាល់ក្នុងរយៈពេលវិនិយោគដែលនៅសេសសល់ (ពីឆ្នាំទី២១ ដល់ ៥០) ពីព្រោះថ្លៃចំណាយ (ដូចជា សម្រាប់ហេដ្ឋារចនាសម្ព័ន្ធ គ្រឿងចក្រ ទទួលបានការិយាល័យ) នឹងថយចុះយ៉ាងខ្លាំង។

៩.៣. ការវាយតម្លៃសេដ្ឋកិច្ចនៃសេវាកម្មប្រព័ន្ធអេកូឡូស៊ីព្រៃឈើ

ព្រៃឈើផ្តល់ផលប្រយោជន៍ជាច្រើនដល់មនុស្ស តាមរយៈសេវានៃមុខងារប្រព័ន្ធអេកូឡូស៊ីព្រៃឈើ ឬ Ecosystem Services (Millennium Ecosystem Assessment 2003, Saarikoski et al. 2015)។ ការប្រែក្លាយផ្ទៃដីព្រៃឈើទៅជាផ្ទៃដីកសិកម្ម បានរួមចំណែកធ្វើឱ្យមានបម្រែបម្រួលអវិជ្ជមានលើសេវាកម្មប្រព័ន្ធអេកូឡូស៊ីចម្បងៗចំនួន ០៥គឺ៖

- ការបាត់បង់ឱកាសទទួលបានផលឈើ និងអនុផលព្រៃឈើ ទៅតាមកំណើនប្រចាំឆ្នាំ (ការដកហូតផល-អនុផលព្រៃឈើដោយនិរន្តរភាព)
- ការថយចុះនូវសេវាកម្មអភិរក្សទឹក៖ ព្រៃឈើមានតួនាទីធ្វើនិយ័តកម្មលំហូរទឹក (Hydrological flow regulation) និងស្តុក-ស្តុកទឹក (Water retention and storage) ដែលធ្វើឱ្យមានទឹកក្នុងប្រព័ន្ធស្ទឹង-អូរធម្មជាតិមានលំនឹង
- ការថយចុះនូវសេវាកម្មអភិរក្សដី៖ ព្រៃឈើមានតួនាទីទប់ស្កាត់ការហូរច្រោះដី ដែលអាចនាំឱ្យដីខ្សោះដីជាតិ និងលែងប្រើប្រាស់បានសម្រាប់ការដាំដុះ
- ការបាត់បង់នូវសេវាកម្មស្តុក និងស្រូបកាបូន។

តម្លៃសេវាកម្មប្រព័ន្ធអេកូឡូស៊ីព្រៃឈើសរុប ជាទូទៅជាផលបូកនៃតម្លៃសេវាកម្មទាំងអស់ ប៉ុន្តែការគណនាបែបនេះ នាំឱ្យមានការរាប់ខុប (Double Counting) រវាងតម្លៃផល-អនុផលព្រៃឈើ និងតម្លៃកំណើនកាបូនប្រចាំឆ្នាំ។ បើយើងដកហូតផល-អនុផលព្រៃឈើទៅតាមកំណើនដីម៉ាស (ការដកហូតដោយនិរន្តរភាព) នោះស្តុកកាបូននឹងមិនប្រែប្រួល (មិនមានកំណើនកាបូន) ទេ។ ផ្ទុយទៅវិញ បើយើងអភិរក្សព្រៃឈើដោយមិនដកហូតផល-អនុផលព្រៃឈើ នោះស្តុកកាបូននឹងកើនឡើង ហើយយើងក៏អាចទទួលបាននូវផលប្រយោជន៍បន្ថែមពីការលក់កាបូនដែលកើនឡើងប្រចាំឆ្នាំដោយសារការអភិរក្ស ជាពិសេសតាមរយៈកម្មវិធី Reduced emissions from deforestation and forest degradation ឬ REDD+។ ទីតាំងគម្រោង មិនមែនជាតំបន់ការពារធម្មជាតិដែលមានសារៈសំខាន់ការអភិរក្សនោះទេ ដូច្នេះលទ្ធភាពទទួលបានឥណទានកាបូនពីការអភិរក្សធនធានព្រៃឈើនៅក្នុងទីតាំងគម្រោង គឺមានតិចតួចបំផុត។ ដោយហេតុផលនេះ គួបផ្សំនឹងភាពចាំបាច់នៃផល-អនុផលព្រៃឈើចំពោះសហគមន៍មូលដ្ឋានក្នុងតំបន់សិក្សា (សូមអានជំពូកទី៥ ផ្នែកសេដ្ឋកិច្ចសង្គម) ក្នុងការសិក្សានេះ យើងសម្រេចជ្រើសយកតម្លៃផល-អនុផលព្រៃឈើ (ក្នុងចំណោមជម្រើសទាំងពីរដែលបានពិភាក្សា) មកធ្វើការវិភាគ។

ដោយឡែកក្នុងបរិបទនៃគម្រោងវិនិយោគនេះ ផ្ទៃដីព្រៃឈើក្នុងទីតាំងគម្រោងនឹងត្រូវបំបែកទៅជាដីកសិកម្ម ដែលធ្វើឱ្យកាបូនស្តុកក្នុងព្រៃឈើដែលមាននៅក្នុងទីតាំងនេះ នឹងត្រូវបញ្ចេញទៅក្នុងបរិយាកាស។ ដូច្នេះ ក្នុងការសិក្សានេះ ក្រុមការងារកំបូកបញ្ចូលនូវតម្លៃស្តុកកាបូនផងដែរ។

កំណើននៃការហូរចេញដីដោយសារការបំបែកដីព្រៃទៅជាដីកសិកម្ម បង្កឱ្យមានផលប៉ះពាល់ពីរយ៉ាងគឺ៖ ការថយចុះគុណភាពដី និងការកើនឡើងនូវភក់និងកកដីក្នុងប្រព័ន្ធផ្លូវទឹកធម្មជាតិ ដែលជាហេតុធ្វើឱ្យមានបម្រែបម្រួលទាំងប្រព័ន្ធផលសាស្ត្រ និងគុណភាពទឹក (Guo et al. 2001)។ ជាទូទៅ ម្ចាស់កសិដ្ឋាន (ម្ចាស់គម្រោងអភិវឌ្ឍន៍ ក្នុងករណីកំពុងសិក្សា) ជាអ្នករាប់រងផ្ទាល់លើការកែលំអរគុណភាពដី ដើម្បីបង្កើនទិន្នផលកសិកម្ម ហើយការចំណាយទាំងអស់នេះត្រូវបានរាប់បញ្ចូលក្នុងតម្លៃប្រតិបត្តិការការសិដ្ឋាន (គម្រោង) រួចហើយ។ ដូច្នេះការរាប់បញ្ចូលតម្លៃនៃការធ្លាក់ចុះគុណភាពដីដោយសារការហូរចេញ ក្នុងការគណនាតម្លៃសេវាកម្មប្រព័ន្ធអេកូឡូស៊ីព្រៃឈើសរុប ក៏ប្រឈមនឹងបញ្ហារាប់ខុបដែរ។ ដោយឡែក តម្លៃខូចខាតដែលបង្កឡើងដោយសារកំណើនកកដី/ភក់ក្នុងប្រព័ន្ធផ្លូវទឹក អាចត្រូវបានយកទៅរាប់បញ្ចូលជាមួយតម្លៃនៃការខូចខាតដោយសារបម្រែបម្រួលអវិជ្ជមានលើសេវាកម្មអភិរក្សទឹក។

ជាសរុប ក្នុងការសិក្សាវាយតម្លៃនេះ យើងមិនបានរាប់បញ្ចូលតម្លៃនៃការធ្លាក់ចុះគុណភាពដីដោយសារការហូរចេញ និងតម្លៃកំណើនកាបូនប្រចាំឆ្នាំទេ ដើម្បីចៀសវាងការរាប់ខុប ដែលជាបញ្ហាមួយនៃការដកដែកវិញករវាងអ្នកវិទ្យាសាស្ត្រសិក្សាវាយតម្លៃសេដ្ឋកិច្ចនៃសេវាកម្មប្រព័ន្ធអេកូឡូស៊ី (Wallace 2007)។ ពោលគឺយើងបានធ្វើការប៉ាន់ស្មានពីការបាត់បង់ ឬធ្លាក់ចុះនៃតម្លៃផល-អនុផលព្រៃឈើ តម្លៃស្តុកកាបូន និងសេវាកម្មអភិរក្សទឹក (ដោយរាប់បញ្ចូលទាំងសេវាកម្មធ្វើនិយ័តកម្មលំហូរទឹក ស្នាក់និងស្តុកទឹក កាត់បន្ថយកំណើនកកដី/ភក់) តែប៉ុណ្ណោះ។ វិធីសាស្ត្រផ្ទេរតម្លៃ (Benefit Transfer ឬ Value Transfer) ដែលត្រូវបានបំផុសឱ្យយកមកប្រើប្រាស់ដោយកម្មវិធីបរិស្ថានពិភពលោក ឬ UNEP (Brander 2013) ត្រូវបានយកមកប្រើប្រាស់ក្នុងការប៉ាន់ស្មានតម្លៃនេះ។ ការផ្ទេរតម្លៃ (Value Transfer) ជារួមត្រូវបានគេធ្វើឡើងជា ០៤ជំហាន៖ (១) ពិពណ៌នាអំពីគម្រោង (គោលនយោបាយ) ដែលកំពុងសិក្សា (២) ជ្រើសរើសព័ត៌មានពីការសិក្សាផ្សេងទៀតដែលស្រដៀងគ្នា (៣) ផ្ទេរតម្លៃពីការសិក្សានោះមកគណនាតម្លៃពាក់ព័ន្ធនឹងគម្រោងដែលកំពុងសិក្សា (៤) រាយការណ៍ពីលទ្ធផល។ ជំពូកនានាខាងដើម រៀបរាប់អំពីគម្រោងដែលកំពុងសិក្សា។ នៅខាងក្រោមនេះ ជាលទ្ធផលនៃការសិក្សាកន្លងមកដែលស្រដៀងគ្នា និងលទ្ធផលនៃការប៉ាន់ស្មានពីការធ្លាក់ចុះនៃតម្លៃសេវាកម្មប្រព័ន្ធអេកូឡូស៊ីដោយសារគម្រោងកំពុងសិក្សា។

ការប្រែក្លាយដីព្រៃឈើទៅជាដីកសិកម្មក្នុងដំណើរការគម្រោងនេះ នឹងធ្វើឱ្យធ្លាក់ចុះសេវាកម្មប្រព័ន្ធអេកូឡូស៊ីដូចបានពិភាក្សាខាងលើ ប៉ុន្តែទន្ទឹមនឹងនេះ ធនធានឈើឈរ (លទ្ធផលនៃការប៉ាន់ស្មានតាមរយៈការធ្វើសារពើកំណ្តៅព្រៃឈើ មានបង្ហាញនៅក្នុងជំពូកទី៥ ផ្នែកដីសាស្ត្រ) នឹងត្រូវដកហូតទាំងស្រុង។ ផលចំណេញដែលទទួលបានពីការធ្វើអាជីវកម្មឈើឈរនោះ នឹងផ្តល់ជាប្រាក់ចំណូលចូលរដ្ឋតាមរយៈការបង់សួយសារ ដូច្នេះវាជាផលចំណេញសម្រាប់សេដ្ឋកិច្ចជាតិ។ តម្លៃនៃផលចំណេញនេះក៏នឹងលើកយកមកបង្ហាញនៅក្នុងជំពូកនេះផងដែរ។

៩.៣.១. តម្លៃនៃកំណើនផល និងអនុផលព្រៃឈើដែលបាត់បង់

ដើម្បីធ្វើការប៉ាន់ស្មានពីតម្លៃនៃកំណើនផល និងអនុផលព្រៃឈើដែលបាត់បង់ យើងពឹងផ្អែកលើវិធីសាស្ត្រផ្ទេរតម្លៃ។ ផ្អែកតាមការស្រាវជ្រាវ យើងបានរកឃើញតែការសិក្សាមួយគត់ (Hansen and Top 2006) ដែលបានធ្វើការគណនាតម្លៃនៃផលឈើនៅក្នុងប្រទេសកម្ពុជា តាមរយៈលទ្ធផលនៃការធ្វើសារពើកំណ្តៅព្រៃឈើដោយផ្ទាល់ និងបានគិតគូរពីការចំណាយលើការប្រមូលផលឈើ។ លទ្ធផលនៃការសិក្សានោះ (តារាង១.២) ជាផលចំណេញសេដ្ឋកិច្ចសុទ្ធ ដែលទទួលបានពីការគ្រប់គ្រងព្រៃឈើ និងដកហូតផលឈើប្រកបដោយនិរន្តរភាព។ របាយការណ៍របស់ Cambodia REDD+ Taskforce Secretariat (2014) បង្ហាញថា មានការសិក្សាអំពីតម្លៃនៃផលឈើចំនួន ០៦ ផ្សេងទៀត នៅក្នុងប្រទេសកម្ពុជា។ ប៉ុន្តែតាមការពិនិត្យ ការសិក្សាទាំងនោះ មិនផ្អែកលើលទ្ធផលនៃការធ្វើសារពើកំណ្តៅព្រៃឈើដោយផ្ទាល់ និងបានគិតគូរពីការចំណាយលើការប្រមូលផលឈើឱ្យបានគ្រប់ជ្រុងជ្រោយ ដូចជាការសិក្សារបស់ Hansen & Top (2006) នោះទេ។ ការសិក្សាមួយផ្សេងទៀត របស់ Yem, Top & Lic (2011) ក៏បានធ្វើការប៉ាន់ស្មានតម្លៃនៃផល-អនុផលព្រៃឈើ ដែលបាត់បង់ដោយសារការប្រែក្លាយដីព្រៃជាដីដាំដំណាំកៅស៊ូដែរ ប៉ុន្តែការសិក្សានេះបានប្រើប្រាស់លទ្ធផលរបស់ Hansen and Top (2006) ។

តារាង៩.២៖ តម្លៃនៃផល-អនុផលព្រៃឈើដែលសិក្សាដោយ Hansen & Top (2006)

ប្រភេទព្រៃ	តម្លៃ (ដុល្លារឆ្នាំ២០០៦/ហ.ត/ឆ្នាំ)	
	ផលឈើ	អនុផលព្រៃឈើ
ព្រៃស្រោង	33.82	2.38
ព្រៃពាក់កណ្តាលស្រោង	10.32	4.56
ព្រៃល្មោះ	-4.96	7.3
សម្គាល់៖ តម្លៃទាំងនេះ ត្រូវបានប៉ាន់ស្មានក្នុងករណីគ្រប់គ្រងព្រៃឈើដោយនិរន្តរភាព និងប្រើប្រាស់អត្រាអបហារ (Discounted Rate) 10%		

ដើម្បីប៉ាន់ស្មានតម្លៃនៃផល និងអនុផលព្រៃឈើដែលបានបាត់បង់ដោយសារគម្រោងកំពុងសិក្សា យើងពឹងផ្អែកលើលទ្ធផលនៃការសិក្សារបស់ (Hansen and Top 2006)។ ដោយអនុវត្តតាមគោលការណ៍ណែនាំរបស់ UNEP (Brander 2013) យើងធ្វើការកែតម្រូវតម្លៃនៃផល និងអនុផលព្រៃឈើទាំងនេះ ទៅតាមឆ្នាំសិក្សា (២០០៦ – ២០១៥)^៦ ដោយប្រើរូបមន្ត Eq.1 ។ ការកែតម្រូវទៅតាមឆ្នាំសិក្សានេះ ត្រូវបានធ្វើឡើង ដោយហេតុថា អតិផរណាធ្វើឱ្យកម្រិតនៃតម្លៃទូទៅនៅក្នុងប្រទេសមួយមានការកើនឡើងទៅតាមពេលវេលា ដូច្នេះថវិកាក្នុងចំនួនណាមួយមានតម្លៃថោកជាងក្នុងពេលអនាគតនៅពេលប្រើប្រាស់សម្រាប់ទិញជំនិញអ្វីមួយ។

^៦ ការសិក្សាធ្វើឡើងក្នុងឆ្នាំ២០១៦-១៧ ប៉ុន្តែទិន្នន័យដែលត្រូវការសម្រាប់ការកែតម្រូវ (GDP, GDP Inflation) មានត្រឹមឆ្នាំ២០១៥

$$WTP'_p = WTP_s \left(\frac{D_p}{D_s} \right) \quad (\text{Eq.1})$$

ដោយ៖

WTP'_p = តម្លៃនៃការស្ម័គ្រចិត្តចំណាយដើម្បីបញ្ចៀសការបាត់បង់សេវាណាមួយនៅឆ្នាំកំពុងសិក្សា

WTP_s = តម្លៃនៃការស្ម័គ្រចិត្តចំណាយដើម្បីបញ្ចៀសការបាត់បង់ណាមួយនៅឆ្នាំសិក្សាកន្លងមក

D_p = GDP deflator index នៅតំបន់សិក្សាក្នុងឆ្នាំកំពុងសិក្សា

D_s = GDP deflator index នៅតំបន់សិក្សាក្នុងឆ្នាំសិក្សាកន្លងមក

តារាង៩.៣ បង្ហាញពីលទ្ធផលនៃការកែតម្រូវនេះ និងតម្លៃដែលបានខាតបង់ដោយសារបាត់បង់ផ្ទៃដីព្រៃ ឈើក្នុងកិច្ចដំណើរការគម្រោងវិនិយោគនេះ។ យើងមិនបានធ្វើការប៉ាន់ស្មានតម្លៃដែលបានបាត់បង់ដោយសារ ការបាត់បង់ព្រៃល្បោះទេ ដោយសន្មតថា ព្រៃល្បោះមិនត្រូវបានគេអាជីវកម្មឈើនោះទេ ព្រោះមិនចំណេញបើផ្អែក តាមលទ្ធផលរបស់ (Hansen and Top 2006)។ ជារួម គម្រោងបានធ្វើឱ្យបាត់បង់ផល និងអនុផលព្រៃឈើក្នុង តម្លៃសរុបប្រមាណ ៨៨.៩៨៦ដុល្លារ/ឆ្នាំ ដែលក្នុងនោះ តម្លៃនៃផលឈើមានចំនួន ៣១.៥៥៨ដុល្លារ/ឆ្នាំ និងតម្លៃ នៃអនុផលព្រៃឈើមានចំនួន ៥៧.៤២៨ដុល្លារ/ឆ្នាំ។ តម្លៃទាំងនេះគឺជាតម្លៃខាតបង់ប្រចាំឆ្នាំដោយសារបាត់បង់ ឱកាសក្នុងការដកហូតផល-អនុផលក្រោមការគ្រប់គ្រងព្រៃឈើដោយនិរន្តរភាព (Opportunity Cost)។

តារាង៩.៣៖ តម្លៃនៃផលឈើដែលនឹងបាត់បង់ដោយសារគម្រោង

ប្រភេទព្រៃ	តម្លៃ (ដុល្លារ/ឆ្នាំ២០១៥/ហ.ត/ឆ្នាំ)		តម្លៃដែលបាត់បង់សរុប (ដុល្លារ/ឆ្នាំ២០១៥/ឆ្នាំ)		
	ផល	អនុផល	ផល	អនុផល	សរុប
ព្រៃស្រោង	47.17	3.32	25,899	1,823	27,722
ព្រៃពាក់កណ្តាលស្រោង	14.39	6.36	5,658	2,500	8,159
ព្រៃល្បោះ	-6.92	10.18		53,105	53,105
សរុប			31,558	57,428	88,986
សម្គាល់៖					
Cambodia GDP deflator index 2015 = 170.7			ព្រៃឈើបាត់បង់៖ ស្រោង (549.11 ហ.ត), ពាក់កណ្តាល		
Cambodia GDP deflator index 2006 = 122.4 ^b			ស្រោង (393.16 ហ.ត) និងល្បោះ (5,216.32 ហ.ត)		

៩.៣.២. តម្លៃស្តុកកាបូន

លទ្ធផលនៃការប៉ាន់ស្មានជីវម៉ាស់ឈើ និងកាបូន នៅក្នុងដំណាក់កាលទី៥ (ផ្នែកធនធានជីវសាស្ត្រ) បង្ហាញថា ព្រៃឈើដែលមាននៅក្នុងទីតាំងគម្រោង មានកាបូនស្តុកសរុបប្រមាណ ៣៥៥.៨៤៦,៩៤ តោន។ បរិមាណកាបូន ស្តុកនេះ គឺបានមកពីការប៉ាន់ស្មានចេញពីព្រៃស្រោង ព្រៃពាក់កណ្តាលស្រោង និងព្រៃល្បោះ ដែលមានក្នុងទីតាំង គម្រោងក្នុងពេលចុះធ្វើសារពើភ័ណ្ឌព្រៃឈើ កាលពីខែមីនា ឆ្នាំ២០១៦។ ព្រៃផ្សេងទៀត (ដូចជា ព្រៃគម្ពោតស្ងួត និងព្រៃគម្ពោតស្ងួតបែតង) ដែលមាននៅក្នុងទីតាំងគម្រោង មិនត្រូវបានធ្វើសារពើភ័ណ្ឌនោះទេ ដូច្នេះបរិមាណកាបូនស្តុក ក៏មិនត្រូវបានធ្វើការប៉ាន់ស្មានដែរ។

^b ទិន្នន័យ (GDP deflator) មានប្រភពមកពីគេហទំព័ររបស់ធនាគារពិភពលោក៖ <http://data.worldbank.org/indicator/NY.GDP.DEFL.ZS?locations=KH>

តារាង៩.៤៖ បរិមាណស្តុកកាបូនក្នុងព្រៃឈើក្នុងទីតាំងគម្រោង

ប្រភេទព្រៃ	ផ្ទៃដី (ហិ.ត)	កាបូនស្តុក (តោន/ហិ.ត)			កាបូនស្តុកសរុប (តោន)
		លីដី (AGB)	ក្រោមដី (BGB)	សរុប (AGB+BGB)	
ព្រៃស្រោង	549.11	3.93	0.86	4.79	2,630.24
ព្រៃពាក់កណ្តាលស្រោង	393.16	13.85	3.05	16.90	6,644.40
ព្រៃឈ្មោះ	5,216.32	54.46	11.98	66.44	346,572.30
សរុប				88.13	355,846.94

តាមការសិក្សាស្រាវជ្រាវរបស់ Nophea (2003) បង្ហាញថា ការគណនាលើតម្លៃសេដ្ឋកិច្ចនៃកាបូន ត្រូវធ្វើឡើងដោយគិតគូរលើសុវត្ថិភាពគម្របព្រៃឈើនៅក្នុងទីតាំងអនុវត្តគម្រោង មានន័យថាក្នុងរយៈពេលជាក់លាក់មួយនៃការអនុវត្តគម្រោងឥណទានកាបូន គឺត្រូវធានាបាននូវទីតាំងព្រៃមួយដែលបង្កើនលទ្ធភាពស្រូបឧស្ម័នកាបូនិចពីបរិយាកាសមានការកើនឡើងជាលំដាប់។ ក្នុងន័យនេះ យើងអាចធ្វើការសន្មតបានថា ធនធានព្រៃឈើ ក៏ដូចជាគម្របព្រៃឈើដែលមាននៅក្នុងទីតាំងគម្រោង នឹងត្រូវបានបាត់បង់ស្ទើរតែទាំងស្រុងដោយសារសកម្មភាពរបស់គម្រោង។ ដូច្នេះនៅពេលដែលគម្រោងដំណើរ បរិមាណកាបូនស្តុកដែលមាននៅក្នុងទីតាំងគម្រោង នឹងត្រូវបានបំបាត់ទៅបរិយាកាសវិញស្ទើរតែទាំងស្រុង ទៅតាមលក្ខខណ្ឌ និងដំណាក់កាលនៃការឈូសឆាយព្រៃឈើ។

យោងទៅតាមតម្លៃកាបូននៅលើទីផ្សារស្ម័គ្រចិត្តបានបង្ហាញឲ្យដឹងថា កាបូន១តោន គឺមានតម្លៃជាទឹកប្រាក់ប្រមាណ ៥ ដុល្លារ/តោន។ ដូច្នេះប្រសិនបើគម្រោងនេះធ្វើការឈូសឆាយដីព្រៃ ក៏ដូចជាធនធានព្រៃឈើ ឬគម្របព្រៃឈើ នោះនឹងត្រូវបំបាត់កាបូនប្រមាណ ៣៥៥.៨៤៦,៩៤ តោន ដែលមានតម្លៃជាទឹកប្រាក់សរុបប្រមាណ ១.៧៧៩.២៣៥ ដុល្លារ។ ប្រសិនបើយើងបែងចែកតម្លៃនៃកាបូនស្តុកស្មើគ្នាទៅតាមឆ្នាំនីមួយៗនៃរយៈវិនិយោគ ៥០ឆ្នាំ នោះគម្រោងអភិវឌ្ឍន៍នេះអាចនឹងធ្វើឲ្យបំបាត់កាបូនទៅបរិយាកាសវិញ ដែលមានតម្លៃជាមធ្យមប្រមាណ ៣៥.៥៨៥ ដុល្លារ/ឆ្នាំ។

៩.៣.៣. ការធ្លាក់ចុះនៃតម្លៃសេវាកម្មអភិរក្សទឹក

ក្រុមការងារបានស្រាវជ្រាវឃើញឯកសារចំនួន ០២ ពាក់ព័ន្ធនឹងតម្លៃនៃសេវាកម្មអភិរក្សទឹកផ្តល់ដោយព្រៃឈើ ដែលស្រដៀងគ្នានឹងការសិក្សានេះគឺ៖ ការសិក្សារបស់ (Hansen and Top 2006) និងការសិក្សារបស់ (Guo et al. 2001)។ ការសិក្សារបស់ (Hansen and Top 2006) ធ្វើឡើងក្នុងបរិបទនៃការប្រែក្លាយដីព្រៃទៅជាដីកសិកម្ម នៅក្នុងខេត្តតានគិរី មណ្ឌលគិរី ក្រចេះ កំពង់ធំ និងពោធិសាត់ នៃប្រទេសកម្ពុជា ចំណែកឯការសិក្សារបស់ (Guo et al. 2001) ធ្វើឡើងក្នុងបរិបទនៃតម្លៃសេវាកម្មប្រព័ន្ធអេកូឡូស៊ីផ្តល់ដោយព្រៃឈើក្នុងកម្រិតតំបន់ (Xingshan County) នៃប្រទេសចិន។ ជាក់ស្តែង ការសិក្សារបស់ (Hansen and Top 2006) មានភាពស្រដៀងបំផុតទៅនឹងការសិក្សាក្នុងពេលបច្ចុប្បន្ន ប៉ុន្តែតម្លៃនៃសេវាកម្មអភិរក្សទឹកក្នុងការសិក្សានេះ ត្រូវបានប៉ាន់ស្មានតាមរយៈវិធី-សាស្ត្រ Value Transfer ដោយប្រើប្រាស់លទ្ធផលរបស់ (Guo et al. 2001)។ ដោយមូលហេតុនេះ គួបផ្សំនឹងកម្រិតគុណភាពដែលអាចជឿជាក់បាននៃឯកសាររបស់ (Guo et al. 2001) ដែលត្រូវបានបោះពុម្ពផ្សាយដោយ និពន្ធវិទ្យាសាស្ត្រអន្តរជាតិមួយ (*Ecological Economics Journal*) នោះយើងបានសម្រេចជ្រើសរើសយកលទ្ធផលនៃការសិក្សារបស់ (Guo et al. 2001) មកធ្វើជាមូលដ្ឋានក្នុងការប៉ាន់ស្មានតម្លៃសេដ្ឋកិច្ចដែលត្រូវបាត់បង់ដោយសារការធ្លាក់ចុះនៃសេវាកម្មអភិរក្សទឹក ជាមួយនឹងព្រៃឈើដែលនឹងបាត់បង់ដោយសារគម្រោងនេះ។

តារាង៩.៥ (កូឡេនទី២) សង្ខេបពីលទ្ធផលនៃការសិក្សារបស់ (Guo et al. 2001) អំពីតម្លៃនៃសេវាកម្មប្រព័ន្ធអេកូឡូស៊ីព្រៃឈើពាក់ព័ន្ធនឹងការអភិរក្សទឹកដូចបកស្រាយខាងលើ។ ដោយអនុវត្តតាមគោលការណ៍ណែនាំរបស់ UNEP (Brander 2013) យើងធ្វើការកែតម្រូវតម្លៃនៃសេវាកម្មពាក់ព័ន្ធនឹងការអភិរក្សទឹកនេះ ទៅតាមឆ្នាំសិក្សា ពីឆ្នាំ១៩៩៧ (ឆ្នាំសិក្សាចាស់) មកឆ្នាំ២០១៥ (ឆ្នាំសិក្សាបច្ចុប្បន្ន)^៥ ដោយប្រើរូបមន្ត Eq.1 ខាងលើ។ បន្ទាប់មកដោយអនុវត្តតាមគោលការណ៍ណែនាំរបស់ UNEP ដដែល យើងក៏បានធ្វើការកែតម្រូវតម្លៃពាក់ព័ន្ធនឹងសេវាកម្មអភិរក្សទឹកទាំងនេះ ទៅតាមភាពខុសគ្នារវាងប្រាក់ចំណូលប្រជាជនក្នុងតំបន់សិក្សាកន្លងមក (ប្រទេសចិន) និងប្រជាជនក្នុងតំបន់កំពុងសិក្សា (ប្រទេសកម្ពុជា) ដើម្បីបានស្ថានភាពតម្លៃនៃសេវាកម្មទាំងនេះដែលបានបាត់បង់ជាមួយព្រៃឈើ។ ការកែតម្រូវទៅតាមភាពខុសគ្នានៃប្រាក់ចំណូល ត្រូវបានធ្វើឡើង ដោយហេតុថា តម្រូវការទំនិញនិងសេវាកម្មស្ទើរតែទាំងអស់ (រួមទាំងសេវាកម្មប្រព័ន្ធអេកូឡូស៊ី) មានការប្រែប្រួលទៅតាមប្រាក់ចំណូល។ ជាទូទៅ កាលណាប្រាក់ចំណូលកើនឡើង តម្រូវការក៏មានការកើនឡើងដែរ ហើយចំនួនទឹកប្រាក់ដែលស្ម័គ្រចិត្តចំណាយ (Willingness to pay – WTP) ដើម្បីទទួលបាន ឬចៀសវាងការបាត់បង់សេវាកម្មនោះ ក៏មានការកើនឡើងដែរ។

$$WTP'_p = WTP_p \left(\frac{Y_p}{Y_s}\right)^E \quad (\text{Eq.2})$$

ដោយ៖

WTP'_p = តម្លៃនៃការស្ម័គ្រចិត្តចំណាយដើម្បីបញ្ចៀសការបាត់បង់សេវាកម្មមួយនៅតំបន់គម្រោងក្នុងឆ្នាំកំពុងសិក្សា

WTP_p = តម្លៃនៃការស្ម័គ្រចិត្តចំណាយដើម្បីបញ្ចៀសការបាត់បង់សេវាកម្មមួយនៅតំបន់សិក្សាកន្លងមក (តំបន់ផ្សេងដែលមានលក្ខណៈប្រហាក់ប្រហែលគ្នា) ក្នុងឆ្នាំកំពុងសិក្សា

Y_p = GDP per capita នៅតំបន់គម្រោងក្នុងឆ្នាំដែលតម្លៃនៃការស្ម័គ្រចិត្តចំណាយត្រូវសិក្សា

Y_s = GDP per capita នៅតំបន់សិក្សាកន្លងមកក្នុងឆ្នាំដែលតម្លៃនៃការស្ម័គ្រចិត្តចំណាយត្រូវបានសិក្សា

E = Income elasticity នៃការស្ម័គ្រចិត្តចំណាយដើម្បីបញ្ចៀសការបាត់បង់សេវាកម្ម

លទ្ធផលនៃការកែតម្រូវទាំងពីរលើកខាងលើ មានបង្ហាញនៅក្នុងតារាង៩.៥ នៃតារាង៩.៥។ តម្លៃសេវាកម្មទាំងនេះ គឺជាតម្លៃដែលត្រូវបានបាត់បង់ដោយសារការបាត់បង់ព្រៃឈើជាតិទូទៅ។

តារាង៩.៥៖ តម្លៃសេវាកម្មអភិរក្សទឹកផ្តល់ដោយព្រៃឈើ

សេវាកម្មអភិរក្សទឹក	តម្លៃសេវាកម្ម (ដុល្លារអាមេរិក/ឆ្នាំ/ហិកតា)	
	គិតជាដុល្លារ (ឆ្នាំ១៩៩៧) ^៥	គិតជាដុល្លារ (ឆ្នាំ២០១៥)
និយ័តកម្មលំហូរទឹក	67.31	50.18
ស្នាក់ និងស្តុកទឹក	4.04	3.01
កាត់បន្ថយកំណើនកកដី/កក់	56.73	42.29
សរុប	128.08	95.47
សម្គាល់៖	China GDP per capita 2015 = 8,027.7 China GDP deflator index 2015 = 113.6	

^៥ ការសិក្សាធ្វើឡើងក្នុងឆ្នាំ២០១៦-១៧ ប៉ុន្តែទិន្នន័យដែលត្រូវការសម្រាប់ការកែតម្រូវ (GDP, GDP Inflation) មានត្រឹមឆ្នាំ២០១៥

<p>^a ផ្អែកតាមលទ្ធផលនៃការសិក្សារបស់ (Guo et al. 2001)</p> <p>Cambodia GDP per capita 2015 = 1,158.7^d</p> <p>Cambodia GDP deflator index 2015 = 170.7</p> <p>Income elasticity of WTP = 0.43^e</p>	<p>China GDP deflator index 1997 = 66.3</p>
--	---

ដូចនៅក្នុងការសិក្សារបស់ (Hansen and Top 2006) យើងសន្មតថា៖

- ព្រៃក្រាស់ ដូចជាព្រៃស្រោង និងព្រៃពាក់កណ្តាលស្រោង ផ្តល់សេវាកម្មពាក់ព័ន្ធនឹងការអភិរក្សទឹក (និយ័តកម្មទឹកហូរ ស្ទាក់និងស្តុកទឹក និងកាត់បន្ថយកំណើនកកដើរ/កក់) បានល្អ។ ដូច្នោះតម្លៃនៃសេវាកម្មអភិរក្សទឹករបស់ព្រៃស្រោង និងព្រៃពាក់កណ្តាលស្រោង ត្រូវបានសន្មតថាមានតម្លៃស្មើនឹងតម្លៃសេវាកម្មនេះ ដែលផ្តល់ដោយព្រៃធម្មជាតិទូទៅនៅក្នុងការសិក្សារបស់ (Guo et al. 2001)។

- ព្រៃល្អៗ៖ មានគម្របព្រៃមិនសូវក្រាស់ ដូច្នោះមិនអាចផ្តល់សេវាកម្មអភិរក្សទឹកបានល្អដូចព្រៃស្រោង និងព្រៃពាក់កណ្តាលស្រោងទេ។ ដូចជាការសន្មតរបស់ (Hansen and Top 2006) តម្លៃនៃសេវាកម្មអភិរក្សទឹកផ្តល់ដោយព្រៃល្អៗ៖ ត្រូវបានសន្មតថាស្មើនឹងពាក់កណ្តាល (៥០%) នៃតម្លៃសេវាកម្មនេះ ដែលផ្តល់ដោយព្រៃស្រោង និងព្រៃពាក់កណ្តាលស្រោង។

- ចំការដំណាំរយៈពេលវែង ដូចជា កៅស៊ូ ដូង កាកាវ និងអាកាស្យាសេណេហ្គាល់ ក៏ផ្តល់សេវាកម្មអភិរក្សទឹកដែរ ប៉ុន្តែតម្លៃសេវាកម្មអភិរក្សទឹករបស់វាមិនអាចស្មើនឹងព្រៃស្រោង និងព្រៃពាក់កណ្តាលស្រោងទេ។ តាមការសង្កេត ស្ថានភាពគ្របដីនៃចំការកៅស៊ូចាប់ពីពេលមានកន្សោមស្លឹកពេញឡើងទៅ និងស្ថានភាពគ្របដីនៃព្រៃល្អៗ៖ មានលក្ខណៈប្រហាក់ប្រហែលគ្នា។ ដូច្នោះ ក្នុងការសិក្សានេះ យើងសន្មតថា តម្លៃសេវាកម្មអភិរក្សទឹកផ្តល់ដោយចំការកៅស៊ូ ស្មើនឹងតម្លៃសេវាកម្មនេះផ្តល់ដោយព្រៃល្អៗ៖។ ដោយឡែក ស្ថានភាពគ្របដីនៃចំការដូង កាកាវ និងអាកាស្យាសេណេហ្គាល់ ហាក់ដូចជាមិនអាចផ្តល់សេវាកម្មអភិរក្សទឹកដូចព្រៃល្អៗ៖ឡើយ។ នៅក្នុងការសិក្សានេះ យើងសន្មតថា តម្លៃសេវាកម្មអភិរក្សទឹកផ្តល់ដោយចំការដូង កាកាវ និងអាកាស្យាសេណេហ្គាល់ ស្មើនឹងពាក់កណ្តាលនៃតម្លៃសេវាកម្មនេះផ្តល់ដោយព្រៃល្អៗ៖។

ការសន្មតខាងលើ នាំឱ្យយើងទទួលបានលទ្ធផលដូចបង្ហាញក្នុងតារាង៩.៦ (កូឡោនទី៣)។ ក្នុងទំហំផ្ទៃដីព្រៃឈើដែលបាត់បង់ដូចបង្ហាញក្នុងកូឡោនទី១នៃតារាង៩.៦ (សូមអានជំពូកទី៥ ផ្នែកធនធានដីសាស្ត្រ) សេវាកម្មអភិរក្សទឹកដែលត្រូវធ្លាក់ចុះដោយសារការប្រែក្លាយដីព្រៃធម្មជាតិ (ព្រៃស្រោង ព្រៃពាក់កណ្តាលស្រោង និងព្រៃល្អៗ៖) ទៅជាចំការដំណាំកសិ-ឧស្សាហកម្ម មានតម្លៃប្រមាណ ២៣៥.០០៤ដុល្លារ/ឆ្នាំ (កូឡោនទី៤)។ តម្លៃនេះ ជាផលដករវាង តម្លៃសេវាកម្មអភិរក្សទឹកសរុបផ្តល់ដោយព្រៃឈើទាំងបីប្រភេទដែលមាននៅក្នុងទីតាំងគម្រោងក្នុងពេលបច្ចុប្បន្ន និងតម្លៃសេវាកម្មអភិរក្សទឹកផ្តល់ដោយចំការដំណាំរយៈពេលវែង ដូចជា កៅស៊ូ ដូង កាកាវ និងអាកាស្យាសេណេហ្គាល់ដែលត្រូវដាំតាមរយៈគម្រោងនេះ។

^d ទិន្នន័យ (GDP deflator និង GDP per capita) មានប្រភពមកពីគេហទំព័ររបស់ធនាគារពិភពលោក៖ <http://data.worldbank.org/indicator/NY.GDP.PCAP.CD>

^e កម្រិតនៃ Income elasticity of WTP (0.48) ជាកម្រិតដែល Brander (2013) ប្រើប្រាស់សម្រាប់កែតម្រូវតម្លៃនៃការស្ម័គ្រចិត្តចំណាយដើម្បីលើកកម្ពស់គុណភាពបរិស្ថាន ទៅតាមភាពខុសគ្នានៃប្រាក់ចំណូល (ដែលលើកយកមកបង្ហាញនៅក្នុងឯកសារគោលការណ៍ណែនាំរបស់ UNEP ស្តីពីវិធីសាស្ត្រ Value Transfer)

តារាង៩.៦៖ តម្លៃនៃសេវាកម្មអភិរក្សទឹកដែលធ្លាក់ចុះ

ប្រភេទគម្របដី	ផ្ទៃដីបាត់បង់ (ហិកតា)	តម្លៃសេវាកម្ម (ដុល្លារ/ហិកតា/ឆ្នាំ)	តម្លៃសេវាកម្មដែលបាត់បង់ (ដុល្លារ/ឆ្នាំ)
សេវាកម្មបាត់បង់			338,976
ព្រៃស្រោង	549.11	95.47	52,426
ព្រៃពាក់កណ្តាលស្រោង	393.16	95.47	37,537
ព្រៃល្បោះ	5,216.32	47.74	249,013
សេវាកម្មកើតឡើងវិញ			103,972
ចំការកៅស៊ូ	400	47.74	19,095
ចំការដូង កាកាវ និងអាកាស្យាសេណេហ្គាល់	3,556	23.87	84,877
សរុប			235,004

៩.៣.៤. តម្លៃឈើឈរដែលត្រូវដកហូតទាំងស្រុង

ការប៉ាន់ស្មានតំលៃឈើឈរនៅក្នុងតំបន់ដីសម្បទានសេដ្ឋកិច្ចរបស់ក្រុមហ៊ុន ត្រូវបានធ្វើឡើងដោយផ្អែកតាមលទ្ធផលនៃការធ្វើសារពើភ័ណ្ឌព្រៃឈើ និងថ្លៃស្នូលសារពើឈើឈរ ដែលបានកំណត់នៅក្នុងប្រកាសរួមលេខ ១២៧៦ សហវ.ប្រក ចុះថ្ងៃទី ២៥ ខែធ្នូ ឆ្នាំ២០០៩ រវាងក្រសួងសេដ្ឋកិច្ច និងហិរញ្ញវត្ថុ និងក្រសួងកសិកម្ម រុក្ខាប្រមាញ់ និងនេសាទ។ សារពើភ័ណ្ឌព្រៃឈើនេះ (សូមអានជំពូកទី៥ ផ្នែកដីសាស្ត្រ) ត្រូវបានធ្វើឡើងដោយក្រុមការងាររបស់រដ្ឋបាលព្រៃឈើ ដើម្បីប៉ាន់ស្មានតម្លៃឈើឈរដែលត្រូវដកហូតទាំងស្រុងមុននឹងអនុញ្ញាតឱ្យក្រុមហ៊ុនធ្វើការឈូសឆាយដើម្បីដាំដុះ។ លទ្ធផលបង្ហាញថា ធនធានព្រៃឈើនៅក្នុងទីតាំងគម្រោងមានចំនួន ៦.១៥៨,៥៨ ហិកតា (ព្រៃស្រោង ៥៤៩,១១ហិកតា, ព្រៃពាក់កណ្តាលស្រោង ៣៩៣,១៦ហិកតា, និងព្រៃល្បោះ ៥២១៦,៣២ ហិកតា)។ ធនធានឈើឈរនៅក្នុងព្រៃទាំងនេះ រួមមាន៖ អុសចម្រុះប្រភេទ, កូនឈើចម្រុះប្រភេទ និងកូនឈើដែលមានអង្កត់ផ្ចិត (D = ១៥-៣០ស.ម) មានប្រមាណ ៧៤៩.៨៣០ ម^៣ ដែលគិតជាទឹកប្រាក់សរុបប្រហែលជា ២.២៩៤.៦៩០ ដុល្លារ។ ដោយឡែកប្រភេទឈើប្រណិត ឈើមូលដែលមានអង្កត់ផ្ចិត (D = ១៥-៣០ ស.ម) និងមូលដែលមានអង្កត់ផ្ចិតធំជា ៣០ ស.ម ឡើងទៅ សរុបមានប្រមាណ ៤៦.៧៤២ ម^៣ ដែលគិតជាទឹកប្រាក់សរុបប្រហែលជា ៣.១៨១.៩៩៣ ដុល្លារ។ ដូច្នេះ តម្លៃឈើឈរសរុបដែលប៉ាន់ស្មានក្នុងទីតាំងគម្រោងសរុបជាទឹកប្រាក់ទាំងអស់ គឺប្រមាណ ៥.៤៧៦.៦៨៣ ដុល្លារ ដូចបង្ហាញនៅតារាង៩.៧។

តារាង៩.៧៖ តម្លៃប៉ាន់ស្មាននៃឈើឈរដែលមានក្នុងទីតាំងគម្រោង

ប្រភេទឈើ	ប្រភេទឈើ	តម្លៃ/ឯកតា (រៀល/ម ^៣)	បរិមាណ (ម ^៣)	តម្លៃសរុប (រៀល)
អុសចម្រុះ	-	6,500	74,444	483,884,895
កូនឈើចម្រុះ	ឈើប្រណិត(D<១៥ស.ម)	10,000	5,134	51,344,400
	ឈើគ្រប់ប្រភេទ(D<១៥ ស.ម)	2,000	214,569	429,137,300
កូនឈើអង្កត់ផ្ចិត (D = ១៥-៣០ ស.ម)	ឈើលេខ១	20,000	192,311	3,846,229,800

	ឈើលេខ២	17,000	208,793	3,549,489,330
	ឈើលេខ៣ និងក្រៅលំដាប់ថ្នាក់	15,000	54,578	818,673,600
សរុប			749,830	9,178,759,325
គិតជាដុល្លារ (អត្រា ១ដុល្លារ= ៤០០០ រៀល)				2,294,690
		(ដុល្លារ/ម^៣)	(គិតជា ម^៣)	(គិតជាដុល្លារ)
ឈើមូល (D = ១៥-៣០ ស.ម)	ឈើប្រណិត	110.00	2,705	297,552
	នាងនួន	247.50	161	39,870
ឈើមូល (D > ៣០ ស.ម)	ឈើប្រណិត	192.50	1,461	281,148
	ឈើលេខ១	82.50	18,625	1,536,530
	ឈើលេខ២	55.00	13,550	745,270
	ឈើលេខ៣ និងក្រៅលំដាប់ថ្នាក់	27.50	10,241	281,623
សរុប			46,742	3,181,993
សរុបរួម				5,476,683
សម្គាល់៖ តម្លៃ/ឯកតា គឺផ្អែកតាមប្រកាសរួមលេខ ១២៧៦ សហវ.ប្រក ចុះថ្ងៃទី ២៥ ខែធ្នូ ឆ្នាំ២០០៩ រវាងក្រសួងសេដ្ឋកិច្ច និងហិរញ្ញវត្ថុ និងក្រសួងកសិកម្ម រុក្ខាប្រមាញ់ និងនេសាទ ស្តីអំពីការកំណត់ថ្លៃស្នូលសារលើឈើឈរដើម្បីបង់ចំណូលថវិការដ្ឋ				

៩.៤. ពិភាក្សា និងសន្និដ្ឋាន

ការសម្រេចចិត្តរបស់រាជរដ្ឋាភិបាលក្នុងការផ្តល់ដីសម្បទានសេដ្ឋកិច្ចចំនួន ៦.០៥៩,២៧ ហិកតា (ដែលក្នុងនោះមានព្រៃស្រោង ៥៤៩,១១ហិកតា, ព្រៃពាក់កណ្តាលស្រោង ៣៩៣,១៦ហិកតា, និងព្រៃល្បោះ ៥.២១៦,៣២ហិកតា) សម្រាប់វិនិយោគដាំដំណាំកសិ-ឧស្សាហកម្ម (ដូង កាកាវ អាកាស្យាសេណេហ្គាល់ កៅស៊ូ និងដំណាំកសិ-ឧស្សាហកម្មផ្សេងទៀត) គឺជាជម្រើសមួយដែលជំរុញឱ្យមានការធ្វើអាជីវកម្មធនធានឈើឈរដែលមាននៅក្នុងទីតាំងនេះទាំងស្រុងដោយខានមិនបាន (ធ្វើអាជីវកម្មបានតែម្តងគត់)។ តាមការប៉ាន់ស្មាន ធនធានឈើឈរទាំងនេះមានតម្លៃសរុបប្រមាណ ៥.៤៧៦.៦៨៣ ដុល្លារ។ ការធ្វើអាជីវកម្មឈើឈរទាំងស្រុងដើម្បីយកដីអភិវឌ្ឍន៍ដំណាំកសិ-ឧស្សាហកម្មនេះ នឹងធ្វើឱ្យធ្លាក់ចុះនូវសេវាកម្មប្រព័ន្ធអេកូឡូស៊ីដែលផ្តល់ដោយព្រៃឈើ ក្នុងតម្លៃសរុបប្រមាណ ៣៥៩.៥៧៥ដុល្លារ/ឆ្នាំ (Opportunity Cost)។ ក្នុងករណីដែលព្រៃឈើត្រូវបានគ្រប់គ្រងប្រកបដោយនិរន្តរភាពនោះ សេវាកម្មអេកូឡូស៊ីព្រៃឈើទាំងនេះ នឹងផ្តល់ផលប្រយោជន៍ដល់មនុស្សជាច្រើនឆ្នាំ ដែលយើងមិនអាចប៉ាន់ស្មានបាន។

បើយើងពិចារណាលើបម្រែបម្រួលតម្លៃសេដ្ឋកិច្ចដោយសារការបាត់បង់ព្រៃឈើ តាមរយៈគម្រោងវិនិយោគនេះ ក្នុងរយៈពេល ៥០ឆ្នាំ (ដែលជារយៈពេលនៃការវិនិយោគរបស់ក្រុមហ៊ុនផ្តល់ដោយរាជរដ្ឋាភិបាល) នោះយើងសង្កេតឃើញថា គម្រោងវិនិយោគនេះនឹងធ្វើឱ្យមានបម្រែបម្រួលផល-សេវាកម្មប្រព័ន្ធអេកូឡូស៊ីព្រៃឈើ ដែលអាចនឹងនាំឱ្យខាតបង់តម្លៃសេដ្ឋកិច្ចប្រមាណ ១២.៥០២.០៤៧ដុល្លារ ក្នុងរយៈពេល ៥០ឆ្នាំ (ឬជាមធ្យម ២៥០.០៤១

ដុល្លារ/ឆ្នាំ) ដូចបង្ហាញសង្ខេបក្នុងតារាង៩.៨។ តម្លៃនេះ ជាតម្លៃដែលបាត់បង់ដោយសារបាត់បង់ឱកាសទទួលបាន ផលប្រយោជន៍ពីព្រៃឈើ (ក្នុងលក្ខណៈអរូបី) ក្នុងករណីដែលព្រៃឈើនោះត្រូវបានគ្រប់គ្រងដោយនិរន្តរភាព។

តារាង៩.៨៖ តម្លៃខាតបង់សរុបដោយសារបម្រែបម្រួលសេវាកម្មប្រព័ន្ធអេកូឡូស៊ី

ផល-សេវាកម្មដែលប្រែប្រួល	តម្លៃ (ដុល្លារ/ឆ្នាំ)	តម្លៃសរុប (ដុល្លារ)
សេវាកម្មប្រព័ន្ធអេកូឡូស៊ីដែលខូចខាត	359,575	17,978,730
ផល-អនុផលព្រៃឈើ	88,986	4,449,297
ស្តុកកាបូន	35,585	1,779,235
សេវាកម្មអភិរក្សទឹក	235,004	11,750,198
ឈើឈរដែលត្រូវដកហូត (ចំណេញ)	109,533.65	5,476,683
សរុប	250,041	12,502,047

ការគ្រប់គ្រងព្រៃឈើឱ្យមាននិរន្តរភាព ជាទូទៅត្រូវការថវិកាជាច្រើន ដែលយើងមិនអាចធ្វើការប៉ាន់ស្មាន បានក្នុងស្ថានភាពបច្ចុប្បន្ននៅក្នុងប្រទេសកម្ពុជា។ ជាក់ស្តែង ព្រៃឈើក្នុងតំបន់ការពារធម្មជាតិ ដែលត្រូវបានការ ពារដោយច្បាប់ និងមានថវិកា/ធនធានជាច្រើនសម្រាប់គ្រប់គ្រង ក៏នៅមិនទាន់អាចធានាបាននូវនិរន្តរភាពផង។ ម្យ៉ាងវិញទៀត ព្រៃឈើក្នុងតំបន់គម្រោងក្នុងពេលបច្ចុប្បន្ន ក៏បាននិងកំពុងទទួលរងនូវការកាប់រានធ្វើចំការពី សំណាក់ប្រជាជន និងជនឆ្លៀតឱកាសនានា។ ដូច្នេះ ព្រៃឈើក្នុងតំបន់គម្រោង ក៏ប្រហែលជាត្រូវបានកាប់បំផ្លាញ ឬធ្វើឱ្យសឹកចេរីលតាមប្រការណាមួយដោយជៀសមិនរួច បើទោះជាមិនមានវត្តមានគម្រោងក៏ដោយ។ តម្លៃខាត បង់ដូចបានប៉ាន់ស្មានខាងលើ ក៏ប្រហែលជាបាត់បង់ជាមួយព្រៃឈើទាំងនោះដែរ ដោយមិនបានទាំងផ្តល់អត្ថ ប្រយោជន៍សេដ្ឋកិច្ច (ដែលមានតម្លៃបច្ចុប្បន្នប្រមាណ ៣៧៧.៩៤៧ដុល្លារ/ឆ្នាំ) ពីគម្រោងវិនិយោគនេះ។ ការខូច ខាតបរិស្ថាន ក៏ប្រហែលជាមានតម្លៃខ្ពស់ជាងតម្លៃប៉ាន់ស្មានខាងលើ ប្រសិនបើព្រៃឈើត្រូវបានកាប់បំផ្លាញ ហើយ ទុកដីចោលនៅទំនេរដោយគ្មានការដាំដុះ ក្នុងខណៈដែលគ្មានគម្រោង។

ប្រទេសកម្ពុជាមិនទាន់មានការដាក់ពន្ធនៅលើសេវាកម្មប្រព័ន្ធអេកូឡូស៊ី (Payment for Ecosystem Services) នៅឡើយទេ។ បើទោះជាយ៉ាងនេះក្តី យើងមិនគួរបំភ្លេចចោលនូវផលប៉ះពាល់អវិជ្ជមាន ដែលនឹងបង្ក ឡើងដោយសកម្មភាពគម្រោងនេះនោះទេ។ ដើម្បីក្លាយជាក្រុមហ៊ុនមួយដែលមានការទទួលខុសត្រូវខ្ពស់ ក្រុមហ៊ុន SK Plantation (Cambodia) Pte Ltd បានបង្កើតឡើងនូវមូលនិធិបរិស្ថាន-សង្គមមួយ ដើម្បីជាការប៉ះប៉ូវដល់ ផលប៉ះពាល់បរិស្ថាន-សង្គមអវិជ្ជមានដែលនៅសេសសល់បន្ទាប់ពីបានអនុវត្តតាមផែនការគ្រប់គ្រងបរិស្ថាន (ដូច មានបង្ហាញនៅក្នុងជំពូកទី៨) ឱ្យសមស្របទៅនឹងតម្លៃនៃការខូចខាត ហើយក្រុមហ៊ុននៅអាចរក្សាបាននូវដំណើរ ការអាជីវកម្ម ឬវិនិយោគរបស់ខ្លួន។

လိဂ္ဂဟာရီ ၅၀

ပုဂ္ဂိုလ်

ဆိုင်ရာကဏ္ဍ

ជំពូកទី១០៖ សន្និដ្ឋាន និងអនុសាសន៍

ការសិក្សាវាយតម្លៃហេតុប៉ះពាល់បរិស្ថានពេញលេញ សម្រាប់គម្រោងវិនិយោគដាំដំណាំកសិឧស្សាហកម្មរបស់ក្រុមហ៊ុន SK Plantation (Cambodia) Pte, Ltd. បានបង្ហាញថា ការអភិវឌ្ឍដំណាំចំរុះដូចជា៖ ដូង កាកាវ អាកាស្យាសេណេហ្គាល់ និងដំណាំកសិឧស្សាហកម្មផ្សេងៗទៀត អាចរួមចំណែកផ្តល់ផលប្រយោជន៍យ៉ាងច្រើនដល់សេដ្ឋកិច្ចសង្គមតាមរយៈ៖ ការជំរុញនូវសកម្មភាពផលិតកម្ម និងការនាំចេញផលិតផលកសិឧស្សាហកម្ម ការបង្កើតការងារ និងមុខរបរបន្ថែមដល់ប្រជាជនកម្ពុជា ជាពិសេសប្រជាជនមូលដ្ឋាន និងជនជាតិដើមភាគតិចក្នុងតំបន់ជនបទដែលពុំសូវមានចលករសេដ្ឋកិច្ច (ធ្វើជាបុគ្គលិក-កម្មករគម្រោង និងជំរុញសកម្មភាពសេដ្ឋកិច្ចជុំវិញតំបន់) ផ្តល់ចំណូលដល់រដ្ឋតាមរយៈពន្ធលើប្រាក់ចំណូលរបស់ក្រុមហ៊ុន ពន្ធលើប្រាក់បៀវត្សរបស់បុគ្គលិក និងកម្មករគម្រោង លើកកម្ពស់ការយល់ដឹងរបស់បុគ្គលិក និងកម្មករកម្ពុជា អំពីបច្ចេកទេសក្នុងការដាំដុះ ថែទាំ ប្រមូលផល និងកែច្នៃផលិតផលកសិ-ឧស្សាហកម្មជាច្រើនប្រភេទ ព្រមទាំងជួយគាំទ្រដល់សកម្មភាពអភិវឌ្ឍន៍មូលដ្ឋានតាមរយៈមូលនិធិបរិស្ថាន-សង្គម។ ក្នុងតម្លៃអត្រាអតិបរមា (discount rate) ១២% នោះផលចំណេញសេដ្ឋកិច្ចសុទ្ធដែលកើតចេញពីការវិនិយោគនេះ (Net Present Value – NPV) មានចំនួនប្រមាណ សរុបប្រមាណ ៧.៥៥៨.៩៤៧ ដុល្លារអាមេរិក (ឬជាមធ្យមប្រមាណ ៣៧៧.៩៤៧ ដុល្លារអាមេរិក/ឆ្នាំ) ក្នុងរយៈពេល២០ឆ្នាំដំបូង។ ប្រាក់ចំណេញសុទ្ធប្រចាំឆ្នាំជាមធ្យមច្បាស់ជានឹងកើនឡើងគួរឱ្យកត់សម្គាល់ក្នុងរយៈពេលវិនិយោគដែលនៅសេសសល់ (ពីឆ្នាំទី២១ ដល់ ៥០) ពីព្រោះថ្លៃចំណាយ (ដូចជា សម្រាប់ហេដ្ឋារចនាសម្ព័ន្ធ គ្រឿងចក្រ សំភារៈការិយាល័យ) នឹងថយចុះយ៉ាងខ្លាំង។

ជាពិសេសកិច្ចដំណើរការវាយតម្លៃហេតុប៉ះពាល់បរិស្ថាន និងសង្គមពេញលេញនេះបានបង្ហាញថា៖

- ក្រុមហ៊ុនទទួលបានដីសម្បទានពីរដ្ឋាភិបាលទំហំ ៦៥០៩,២៧ហិកតា ដែលក្រុមហ៊ុនគ្រោងនឹងធ្វើការឈូសឆាយ ដាំដុះ និងប្រើប្រាស់សម្រាប់សាងសង់ហេដ្ឋារចនាសម្ព័ន្ធគម្រោង ដូចជា ទីស្នាក់ការក្រុមហ៊ុន ផ្លូវថ្នល់ ការដ្ឋាន និងផ្ទះកម្មករជាដើម។ ផ្ទៃដីដែលទទួលបាននេះ (១០ក្បាលដី) ត្រូវបានមន្ទីរពាក់ព័ន្ធ និងអាជ្ញាធរខេត្តឯកភាពឱ្យចុះបញ្ជីជាដីឯកជនរបស់ រដ្ឋ។ ក្នុងនាមក្រសួង មន្ទីររៀបចំដែនដី នគរូបនីយកម្ម និងសំណង់ខេត្ត ក៏បានចេញបញ្ជូនសម្គាល់សិទ្ធិកាន់កាប់អចលនវត្ថុទាំង១០ក្បាលដីនេះ កាលពីថ្ងៃទី៣១ ខែតុលា ឆ្នាំ២០១៤ ។

- ផ្ទៃដីដាំដុះមានទំហំ ៦.១២៦ ហិកតា (ដីសម្បទានដែលក្រុមហ៊ុនទទួលបានចំនួន ៦.៥០៩ ហិកតា ប៉ុន្តែផ្ទៃដីចំនួន ៣៨៣ ហិកតា ទៀត នឹងត្រូវប្រើប្រាស់សម្រាប់សាងសង់ហេដ្ឋារចនាសម្ព័ន្ធគម្រោង) ត្រូវបានបែងចែកជា ៤អនុតំបន់ តាមឆ្នាំដាំដុះ ពីឆ្នាំ២០១៧ ដល់ឆ្នាំ២០២៣។

- ការប្រើប្រាស់ដី និងថ្នាំគីមីកសិកម្ម អាចធ្វើឱ្យគុណភាពដី ត្រូវរងផលប៉ះពាល់ ក៏ប៉ុន្តែយើងនៅមិនទាន់ដឹងច្បាស់ថា ដី ឬថ្នាំគីមីកសិកម្មទាំងនោះនឹងមានឥទ្ធិពលវិជ្ជមាន ឬអវិជ្ជមានយ៉ាងណាដល់គុណភាពដីនាពេលអនាគតឡើយ។ ប៉ុន្តែក្រុមហ៊ុននឹងជ្រើសរើសមកប្រើប្រាស់ក្នុងការដាំដុះនូវដី និងថ្នាំគីមីកសិកម្មមួយចំនួន ដែលបានអនុញ្ញាតដោយក្រសួងកសិកម្ម រុក្ខាប្រមាញ់ និងនេសាទប៉ុណ្ណោះ។ ដូចគ្នានេះដែរ ក្រុមហ៊ុនបានជ្រើសរើសធ្វើការដាំដុះដំណាំកសិឧស្សាហកម្មជាច្រើនប្រភេទ (ដូង កាកាវ អាកាស្យាសេណេហ្គាល់ កៅស៊ូ និងដំណាំយុទ្ធសាស្ត្រជាច្រើនប្រភេទទៀត) អាចនឹងបន្ថយឥទ្ធិពលអវិជ្ជមានដល់គុណភាពដីនាពេលបញ្ចប់គម្រោង។ ទោះជាយ៉ាងនេះក្តី ក្រុមហ៊ុនត្រូវធ្វើការពិនិត្យ និងតាមដានឱ្យបានខ្ជាប់ខ្ជួន ជាមួយស្ថាប័នជំនាញពាក់ព័ន្ធ ទៅលើបម្រែបម្រួលនៃគុណភាពដីទៅលើផ្ទៃដីប្រើប្រាស់របស់ក្រុមហ៊ុន។

- ការប្រើប្រាស់ដី និងថ្នាំគីមីកសិកម្មខុសលក្ខណៈបច្ចេកទេស ដែលលើសពីលទ្ធភាពស្រូបយករបស់កៅស៊ូ និងរុក្ខជាតិទ្រនាប់ដី ជាពិសេសនៅរដូវវស្សា គឺជាប្រភពបំពុលទឹកក្នុងកម្រិតមធ្យម និងធ្ងន់ធ្ងរ ហើយអាចមានជា

ញឹកញាប់ក្នុងកំឡុងពេលប្រតិបត្តិគម្រោង។ ការគ្រប់គ្រងសំណល់ដី និងថ្នាំគីមីកសិកម្ម ដូចជាសំណល់ដប ឬធុង ថ្នាំកសិកម្ម មិនបានត្រឹមត្រូវ ដោយធ្វើការបោះចោលសំណល់គ្រោះថ្នាក់ទាំងនោះនៅក្បែរមាត់ទឹកអូរ ឬប្រឡាយ ក៏ជាប្រភពធ្វើឱ្យគុណភាពទឹកថយចុះ និងរងការបំពុលដែរ។ ការបំពុលដែលអាចកើតឡើងទាំងនេះ ក្រុមហ៊ុនអាច ទប់ស្កាត់បានទាំងស្រុង ប្រសិនបើក្រុមហ៊ុនអនុវត្តទៅតាមវិធានការកាត់បន្ថយ និងគ្រប់គ្រងបរិស្ថាន ដែលបានស្នើ ឡើងនៅក្នុងរបាយការណ៍នេះ ឱ្យបានត្រឹមត្រូវ។

- ក្នុងដំណាក់កាលបោះបង្គោលព្រំប្រទល់ដំបូងនៅលើដីរបស់ក្រុមហ៊ុន ក្រុមហ៊ុនធ្លាប់បានសហការជាមួយ អាជ្ញាធរក្នុងការដោះស្រាយបញ្ហាដីធ្លីជាមួយប្រជាជនមូលដ្ឋាន ដើម្បីឆ្លើយតបទៅនឹងបញ្ហាទំនាស់ដីធ្លី តាមរយៈ ការកាត់ចេញនូវដីទំនាស់ និងដីដែលពាក់ព័ន្ធនានាពីប្លង់ដីវិនិយោគ (ផ្ទៃដីរក្សាទុក ដីទ្រនាប់មាត់អូរ ដីបំរុងទុក សម្រាប់សម្បទានសង្គមកិច្ច ដីព្រៃសហគមន៍ ដីកប់ខ្មោច ដីព្រៃអ្នកតា ដីទីទួលសុវត្ថិភាពជាដើម។ល។)។ នាពេល ថ្មីៗនេះ (ខែមីនា ឆ្នាំ២០១៧) ក្រុមហ៊ុនក៏បានសហការជាមួយអាជ្ញាធរខេត្តរតនគិរី អាជ្ញាធរខេត្តស្ទឹងត្រែង និង សហគមន៍ជនជាតិដើមភាគតិចភូមិព្រៃព្រំ ក្នុងការចុះធ្វើការផ្ទៀងផ្ទាត់ និងបោះបង្គោលព្រំ ដើម្បីបញ្ចប់បញ្ហាទំនាស់ ដីធ្លីដែលកើតមានឡើងដោយសារភាពមិនច្បាស់លាស់នៃព្រំប្រទល់ខេត្តទាំងពីរ ក៏ដូចជាព្រំប្រទល់ដីសហគមន៍ជន ជាតិដើមភាគតិចភូមិព្រៃព្រំដែលស្ថិតនៅក្នុងខេត្តស្ទឹងត្រែង (ទីតាំងគម្រោងស្ថិតនៅក្នុងខេត្តរតនគិរី)។

- ទោះជាយ៉ាងនេះក្តី ការសិក្សាបង្ហាញថា អ្នកផ្តល់សម្ភាសន៍ប្រមាណតែ ២៤% ប៉ុណ្ណោះសម្តែងការមិន ពេញចិត្តចំពោះដំណើរការគម្រោង ប៉ុន្តែអ្នកផ្តល់សម្ភាសន៍រហូតដល់ ៥៦% គាំទ្រចំពោះដំណើរការគម្រោង ក្នុង នោះ ២៦% គាំទ្រដោយគ្មានលក្ខខណ្ឌ និង ៣០% គាំទ្រដោយមានលក្ខខណ្ឌ/សំណូមពរខ្លះៗចំពោះក្រុមហ៊ុន (១) សូមកុំឱ្យមានការប៉ះពាល់ដីចំការរបស់ប្រជាជន និងផ្តល់សំណងសមរម្យ ប្រសិនបើមានការប៉ះពាល់ ២) ស្នើ សុំឱ្យធ្វើមណ្ឌលសុខភាព ៣) ស្នើសុំផ្លូវពីភូមិព្រៃព្រំទៅឃុំត្រពាំងក្រហម នៃខេត្តរតនគិរី ៤) ស្នើសុំឱ្យក្រុមហ៊ុន កំណត់ព្រំប្រទល់ឱ្យបានត្រឹមត្រូវ និងមានការចូលរួមពីប្រជាជន និងអាជ្ញាធរមូលដ្ឋាន ៥) ស្នើសុំឱ្យធ្វើសាលារៀន ៦) ស្នើសុំឱ្យធ្វើស្ពាន ៧) ស្នើសុំឱ្យក្រុមហ៊ុនជ្រើសរើសប្រជាជនមូលដ្ឋានជាបុគ្គលិក និង៨) ស្នើសុំអណ្តូងទឹក)។ លទ្ធផលទាំងនេះតម្រូវឱ្យក្រុមហ៊ុនមានការប្រុងប្រយ័ត្នខ្ពស់នៅពេលធ្វើការឈូសឆាយដី ហើយត្រូវយកចិត្តទុកដាក់ ក្នុងការដោះស្រាយផលប៉ះពាល់ដោយហ្មត់ចត់ ប្រសិនបើមាននៅសេសសល់។ ក្រុមហ៊ុនត្រូវពិភាក្សារកដំណោះ ស្រាយលើបញ្ហាទំនាស់ដីធ្លី ដោយផ្ទាល់ជាមួយសហគមន៍ និងប្រជាជនមូលដ្ឋាន ក្រោមការសម្របសម្រួលរបស់ អាជ្ញាធរមូលដ្ឋាន និងស្ថាប័នជំនាញនានា។ ក្រុមហ៊ុនក៏នឹងជួយឧបត្ថម្ភដល់ការរៀបចំផែនការប្រើប្រាស់ដី និងកម្ម វិធីលើកកម្ពស់ជីវភាពរស់នៅរបស់ប្រជាជន នៅក្នុងឃុំដែលទីតាំងគម្រោងស្ថិតនៅក្បែរ (ឃុំប៉ង ឃុំហាតប៉ក ឃុំភ្នំ កុក ឃុំត្រីន និងឃុំត្រពាំងក្រហម រួមទាំងឃុំតាឡាតដែលនៅក្រោមខ្សែទឹក) ដើម្បីជួយរួមចំណែកលើកកម្ពស់ការ ចិញ្ចឹមជីវិត និងសេដ្ឋកិច្ចមូលដ្ឋាន និងធានាលទ្ធភាពក្នុងការប្រើប្រាស់ដីរបស់ប្រជាសហគមន៍ក្នុងពេលអនាគត ក្នុង ខណៈដែលកំណើនប្រជាជននៅតែបន្ត ចំណែកដីធ្លីដែលអាចប្រើប្រាស់បានវិភាគត្រូវតែរួមតូច ដោយសារផលប៉ះពាល់ ជាបណ្តុំនៃគម្រោងវិនិយោគនានានៅក្នុងតំបន់តែមួយ។

- ការបាត់បង់ធនធានព្រៃឈើ បានកើតមានឡើងនៅជុំវិញ និងក្នុងតំបន់គម្រោងតាំងពីមិនទាន់មាន វត្តមានគម្រោងមកម្ល៉េះ និងកើតឡើងនៅទីតាំងផ្សេងទៀតនៅក្នុងខេត្តរតនគិរីព្រមគ្នាជាមួយនឹងការបាត់បង់ក្នុង ការវិនិយោគគម្រោងនេះ។ ផ្ទៃដីព្រៃឈើដែលនឹងបាត់បង់ក្នុងគម្រោងនេះ (៥២៦៤, ៦១ ហិ.ត)¹ គ្រាន់តែជា ចំណែកតូចមួយ (ប្រមាណ ៥.៦%) នៃផ្ទៃដីព្រៃឈើដែលបានបាត់បង់ក្នុងតំបន់នោះ ក្នុងចន្លោះឆ្នាំ ២០០២- ២០១៦ ប៉ុណ្ណោះ។ ទោះជាយ៉ាងនេះក្តី ព្រៃឈើដែលបាត់បង់ដោយសារគម្រោងនេះ និងគម្រោងអភិវឌ្ឍន៍ទាំង

¹ ក្នុងផ្ទៃដីគម្រោងទំហំ ៦៥០៩,២៧ហិ.ត មានដីគ្មានគម្របព្រៃទំហំ ១ ២៤៤ហិ.ត ស្រាប់

អស់ក្នុងតំបន់ គួបផ្សំនឹងព្រៃឈើដែលបាត់បង់ដោយសារការទន្ទ្រានយកដីពីសំណាកប្រជាជនក្នុងមូលដ្ឋាន និងជន ឆ្លៀតឱកាសមួយចំនួន ពិតជាមានទំហំធំធេងគួរឱ្យព្រួយបារម្ភ។ វិធានការកាត់បន្ថយផលប៉ះពាល់ជាបណ្តុំនេះ ហួសពី សមត្ថភាពរបស់ក្រុមហ៊ុន ក្នុងការដោះស្រាយតែឯកឯង។ រដ្ឋាភិបាលអាចប្រើប្រាស់ឧបករណ៍វាយតម្លៃបរិស្ថានជា យុទ្ធសាស្ត្រ ដើម្បីរៀបចំ/កែសម្រួលផែនការប្រើប្រាស់ដី ឬវិធានការកាត់បន្ថយការបាត់បង់ធនធានព្រៃឈើ ដែល មានសារៈសំខាន់សម្រាប់ការអភិរក្សជីវៈចម្រុះ និងអាចធានាបាននូវលំហូរសេវាកម្មប្រព័ន្ធអេកូឡូស៊ីសំខាន់ៗ ជា ពិសេសសេវាកម្មការពារទីជំរាល និងប្រភពទឹកស្អាត។

- ការបាត់បង់ព្រៃឈើក្នុងកិច្ចដំណើរការគម្រោងនេះ និងគម្រោងវិនិយោគផ្សេងទៀត គួបផ្សំនឹងកត្តា គម្រាមកំហែងជាច្រើនក្នុងតំបន់ (ជាពិសេសការបរបាញ់) អាចនឹងធ្វើឱ្យបាត់បង់ទីជម្រកសត្វ និងអាចបង្កឱ្យសត្វ ព្រៃជាច្រើនប្រភេទ (ថនិកសត្វ៥៣, ល្ងន៩៦, និងបក្សី២០៤) មានការថយចុះ ក្នុងនោះមានប្រភេទសត្វព្រៃដែល កំពុងរងគ្រោះថ្នាក់ជិតផុតពូជប្រមាណ១២ប្រភេទ (ថនិកសត្វ៦, ល្ងន២, និងបក្សី៤) និងប្រភេទសត្វព្រៃដែល មានដោយកម្រ៤០ប្រភេទ (ថនិកសត្វ១៧, ល្ងន៤, និងបក្សី១៩)។ ការបាត់បង់ទីជម្រកសត្វ និងប្រភេទសត្វ នានាដែលអាចកើតឡើងទាំងនេះ ក្រុមហ៊ុនអាចទប់ស្កាត់បានស្ទើរតែទាំងស្រុង ប្រសិនបើក្រុមហ៊ុនអនុវត្តទៅតាម វិធានការកាត់បន្ថយ និងគ្រប់គ្រងបរិស្ថាន ដែលបានស្នើឡើងនៅក្នុងរបាយការណ៍នេះ ឱ្យបានត្រឹមត្រូវ។

- ព្រៃឈើដែលអាចនឹងបាត់បង់នៅពេលគម្រោងចាប់ដំណើរការ ក៏អាចរួមចំណែកធ្វើឱ្យមានបម្រែបម្រួល សេវាកម្មប្រព័ន្ធអេកូឡូស៊ីសំខាន់ៗដូចជា៖ ផល-អនុផលព្រៃឈើ សេវាកម្មស្តុកកាបូន និងសេវាកម្មអភិរក្សទឹក។ បម្រែបម្រួលនេះ ធ្វើឱ្យខាតបង់ផលប្រយោជន៍សេដ្ឋកិច្ច ដែលមានតម្លៃសរុប (ជាលក្ខណៈអរូបី) ប្រមាណ ៣៥៩.៥៧៥ដុល្លារអាមេរិក/ឆ្នាំ (Opportunity Cost)។ ក្នុងស្ថានភាពនៃការបាត់បង់ព្រៃឈើក្នុងតំបន់ដូចបាន បង្ហាញខាងលើ តម្លៃបរិស្ថាននេះ ក៏ប្រហែលជាត្រូវបាត់បង់ជាមួយព្រៃឈើ ទោះជាមិនមានវត្តមានគម្រោងនេះក្តី។ ការខូចខាតបរិស្ថាន ក៏ប្រហែលជាមានតម្លៃខ្ពស់ជាងតម្លៃប៉ាន់ស្មានខាងលើ ប្រសិនបើព្រៃឈើត្រូវបានកាប់បំផ្លាញ ហើយទុកដីចោលនៅទំនេរដោយគ្មានការដាំដុះ ក្នុងខណៈដែលគ្មានគម្រោង។

- ដើម្បីធានាបាននូវការគ្រប់គ្រងបរិស្ថាន និងកាត់បន្ថយនូវផលប៉ះពាល់នានា ក៏ដូចជាដើម្បីជាការប៉ះប៉ូវ ដល់ផលប៉ះពាល់អវិជ្ជមានកន្លងមក ក្រុមហ៊ុនត្រូវអនុវត្តនូវវិធានការការពារបរិស្ថានចំនួន៨៖ ១) ការដោះស្រាយ វិវាទដីធ្លីជាមួយប្រជាជន និងសហគមន៍មូលដ្ឋាន, ២) ការគ្រប់គ្រងការឈូសឆាយ សាងសង់ និងដាំដុះ, ៣) ការ លើកកម្ពស់សុខុមាលភាពបុគ្គលិក-កម្មករ, ៤) ការគ្រប់គ្រងសំណល់ និងប្រភពបំពុលផ្សេងៗ, ៥) ការគ្រប់គ្រងការ ប្រើប្រាស់ដី និងថ្នាំគីមីកសិកម្ម, ៦) ការរួមចំណែកអភិវឌ្ឍន៍មូលដ្ឋាន និងលើកកម្ពស់សុខុមាលភាពសង្គម, ៧) ការចូលរួមការពារ និងស្តារឡើងវិញនូវធនធានធម្មជាតិ និង ៩) ការគ្រប់គ្រងបញ្ហាទូទៅ ព្រមទាំងកម្មវិធីបំបាត់ បំប៉ន និងកម្មវិធីត្រួតពិនិត្យបរិស្ថានផងដែរ។ ក្រុមហ៊ុនត្រូវជ្រើសរើសបុគ្គលិកផ្នែកបរិស្ថានមួយរូបបន្ថែម និងវិភាជ ថវិកាសរុបប្រមាណ ៣.០៣៨.០០០ ដុល្លារអាមេរិក ឬជាមធ្យមប្រចាំឆ្នាំចំនួន ៦០.៧៦០ ដុល្លារអាមេរិក សម្រាប់ ចំណាយលើការអនុវត្តផែនការគ្រប់គ្រងបរិស្ថាននេះ ក្នុងកំឡុងពេល ៥០ឆ្នាំសម្រាប់ការវិនិយោគនេះ។

- ក្រុមហ៊ុនម្ចាស់គម្រោងត្រូវសហការជិតស្និទ្ធជាមួយក្រសួងបរិស្ថាន, ក្រសួងកសិកម្ម រុក្ខាប្រមាញ់ និង នេសាទ, ក្រសួងការងារ និងបណ្តុះបណ្តាលវិជ្ជាជីវៈ, ក្រសួងសុខាភិបាល ស្ថាប័នជំនាញ និងអាជ្ញាធរពាក់ព័ន្ធនានា ដើម្បីអនុវត្តឱ្យបានត្រឹមត្រូវតាមផែនការគ្រប់គ្រងបរិស្ថាន ព្រមទាំងធ្វើការកែតម្រូវក្នុងករណីចាំបាច់ ដើម្បីលើក

កម្ពស់ប្រសិទ្ធភាព និងប្រសិទ្ធផលនៃការអនុវត្តផែនការនេះ។ ផលប្រយោជន៍ ដែលប្រជាជននឹងទទួលបានពីសកម្មភាពនានាក្រោមផែនការគ្រប់គ្រងបរិស្ថាន (ជាពិសេសការជួយអភិវឌ្ឍន៍មូលដ្ឋាន) ពិតជានឹងអាចបង្កើនភាពសុខដុមរមណីយកម្មរវាងក្រុមហ៊ុន និងសហគមន៍មូលដ្ឋាន និងឈានទៅសម្រេចគោលដៅចម្បងនៃការវិនិយោគនេះគឺ រួមចំណែកអភិវឌ្ឍន៍សេដ្ឋកិច្ចកសិកម្មប្រកបដោយនិរន្តរភាព និងជួយកាត់បន្ថយភាពក្រីក្ររបស់ប្រជាជន។

រាជធានីភ្នំពេញ ថ្ងៃទី ១៦ ខែ តុលា ឆ្នាំ ២០១៧

SK Plantation Pte., Ltd.

ប្រធានក្រុមហ៊ុន



Narayan Poddar
NARAYAN PODDAR

រាជធានីភ្នំពេញ ថ្ងៃទី ២ ខែ តុលា ឆ្នាំ ២០១៧

ក្រុមហ៊ុន អ ស៊ី ប៊ី ស៊ី ស៊ី

ជ.ក្រុមប្រឹក្សាភិបាលក្រុមហ៊ុន

នាយកគ្រប់គ្រង



គុណ ភិស្សាន
គុណ ភិស្សាន

Draft

ឯកសារយោង

ឯកសារយោង

- គោលនយោបាយស្តីពីការអភិវឌ្ឍជនជាតិដើមភាគតិច ឆ្នាំ២០០៩
- ច្បាប់ភូមិបាល ឆ្នាំ២០០១
- ច្បាប់ស្តីពីការគ្រប់គ្រង និងការធ្វើអាជីវកម្មធនធានរ៉ែ ឆ្នាំ២០០១
- ច្បាប់ស្តីពីការគ្រប់គ្រងថ្នាំកសិកម្ម និងដីកសិកម្ម ឆ្នាំ២០១២
- ច្បាប់ស្តីពីការគ្រប់គ្រងពូជដំណាំ និងសិទ្ធិអ្នកបង្កាត់ពូជដំណាំ ឆ្នាំ២០០៨
- ច្បាប់ស្តីពីការងារ ឆ្នាំ១៩៩៧
- ច្បាប់ស្តីពីកិច្ចការគ្រប់គ្រងធនធានទឹកនៅក្នុងព្រះរាជាណាចក្រកម្ពុជា ឆ្នាំ២០០៧
- ច្បាប់ស្តីពីកិច្ចការពារបរិស្ថាន និងការគ្រប់គ្រងធនធានធម្មជាតិ ឆ្នាំ១៩៩៦
- ច្បាប់ស្តីពីកិច្ចការពារបេតិកភ័ណ្ឌវប្បធម៌ ឆ្នាំ១៩៩៦
- ច្បាប់ស្តីពីជលផល ឆ្នាំ២០០៦
- ច្បាប់ស្តីពីជីវសុវត្ថិភាព ឆ្នាំ២០០៨
- ច្បាប់ស្តីពីតំបន់ការពារធម្មជាតិ ឆ្នាំ២០០៨
- ច្បាប់ស្តីពីព្រៃឈើ ឆ្នាំ២០០២
- ច្បាប់ស្តីពីវិនិយោគនៃព្រះរាជាណាចក្រកម្ពុជា ឆ្នាំ១៩៩៤
- ច្បាប់ស្តីពីវិសោធនកម្មនៃច្បាប់វិនិយោគនៃព្រះរាជាណាចក្រកម្ពុជា ឆ្នាំ២០០៣
- និទានុលេខនីជលផល (២០១៥) ក្រសួងកសិកម្មរុក្ខាប្រមាញ់ និងនេសាទ
- បទបញ្ជាលេខ ០០១ បប របស់រាជរដ្ឋាភិបាលចុះថ្ងៃទី ៦ ខែឧសភា ឆ្នាំ២០១២ ស្តីពីវិធានការពង្រឹង និងបង្កើនប្រសិទ្ធភាពនៃការគ្រប់គ្រងសម្បទានដីសេដ្ឋកិច្ច
- ទិន្នន័យធនធានគម្របព្រៃឈើឆ្នាំ ២០០២ ២០០៦និង២០១០ របស់នាយកដ្ឋានគ្រប់គ្រងទីជម្រាល និងវាយតម្លៃគម្របព្រៃឈើ នៃរដ្ឋបាលព្រៃឈើ
- ប្រកាសលេខ ០២០ប្រកកសក ស្តីពីចំណាត់ថ្នាក់ និងបញ្ជីឈ្មោះប្រភេទសត្វព្រៃ ចុះថ្ងៃទី ២៥ ខែមករា ឆ្នាំ ២០០៧ របស់ក្រសួងកសិកម្ម រុក្ខាប្រមាញ់ និងនេសាទ
- ប្រកាសលេខ ០៨៩ ចុះថ្ងៃទី១៤ ខែកុម្ភៈ ឆ្នាំ២០០៥ ស្តីពីប្រភេទឈើក្នុងលំដាប់ថ្នាក់ និងទំហំអប្បបរមាអនុញ្ញាតឲ្យកាប់រំលំ
- ប្រកាសស្តីពីគោលការណ៍ណែនាំទូទៅក្នុងការធ្វើរបាយការណ៍វាយតម្លៃហេតុប៉ះពាល់បរិស្ថានដំបូង និងពេញលេញ ឆ្នាំ២០០៩
- ប្រកាសអន្តរក្រសួងមហាផ្ទៃ-បរិស្ថាន ស្តីពីការគ្រប់គ្រងសំរាម សំណល់រឹងនៅក្នុងខេត្តក្រុងនៃព្រះរាជាណាចក្រកម្ពុជា ឆ្នាំ២០០៣
- ប្រភេទត្រីទឹកសាបសំខាន់ៗនៅប្រទេសកម្ពុជា៖ រៀបរៀងដោយលោក ចាន់ សុខហេង នៅឆ្នាំ២០០៨
- ពិធីការបច្ចេកទេសសារពើភ័ណ្ឌវាយតម្លៃប៉ាន់ស្មានធនធានព្រៃឈើនៅក្នុងសម្បទានដីសេដ្ឋកិច្ច ខែតុលា ឆ្នាំ ២០១១ រៀបរៀងដោយលោក ប៊ុន វណ្ណា
- មគ្គុទេសក៍នៅតំបន់វាលឆ្ពោះទៅស្ថានសួគ៌ស្ថាបនៃប្រទេសកម្ពុជា៖ រៀបរៀងដោយលោក តាន់ សេដ្ឋា និង លោក កូលីន កូល នៅឆ្នាំ២០០៣

- យុទ្ធសាស្ត្រចតុកោណដំណាក់កាលទី៣ ឆ្នាំ២០១៤-២០១៨
- របាយការណ៍វាយតម្លៃហេតុប៉ះពាល់បរិស្ថានដំបូង លើគម្រោងវិនិយោគសម្រាប់អភិវឌ្ឍន៍ដំណាំកៅស៊ូ របស់ក្រុមហ៊ុន Hoang Anh Oyadav ឆ្នាំ២០១៣
- សត្វស្លាប់ប្រទេសកម្ពុជា៖ រៀបរៀងដោយលោក ស៊ុន ហ៊ាន, លោក សេង គឹមហ៊ិត, លោក កែវ សុម៉ាលី ស្ស លោក ហេង នាថមុនី និង លោក Colin Poole នៅឆ្នាំ១៩៩៨
- សារធាតុ POPs ទាំង ១០ ប្រភេទថ្មីនៃអនុសញ្ញាស្តុកខ្ទម៖ រៀបរៀងដោយផ្នែកគម្រោងពង្រឹងសមត្ថភាព រៀបចំបច្ចុប្បន្នភាពព័ត៌មានផែនការអនុវត្តជាតិ នៃនាយកដ្ឋានត្រួតពិនិត្យការបំពុលបរិស្ថាន ក្រសួងបរិស្ថាន
- សៀវភៅទិន្នន័យឃុំឆ្នាំ ២០១៦
- សេចក្តីថ្លែងការណ៍របស់រាជរដ្ឋាភិបាលស្តីពីគោលនយោបាយដីធ្លី ឆ្នាំ២០០៩
- អនុក្រឹត្យស្តីពីការកែសម្រួលអនុក្រឹត្យស្តីពីសម្បទានដីសេដ្ឋកិច្ច ឆ្នាំ២០០៨
- អង្គការ IUCN (International Union for Conservation of Nature) ស្តីអំពីការកំណត់ចំណាត់ថ្នាក់ប្រភេទសត្វព្រៃនៅក្នុងពិភពលោក
- អនុក្រឹត្យស្តីពីការកំណត់ប្រភេទផល ផលិតផលផលផលដែលកំពុងរងគ្រោះថ្នាក់ ឆ្នាំ២០០៩
- អនុក្រឹត្យស្តីពីការគ្រប់គ្រងដីរដ្ឋ ឆ្នាំ២០០៥
- អនុក្រឹត្យស្តីពីការគ្រប់គ្រងសហគមន៍នេសាទ ឆ្នាំ២០០៧
- អនុក្រឹត្យស្តីពីការគ្រប់គ្រងសំណល់រឹង ឆ្នាំ១៩៩៩
- អនុក្រឹត្យស្តីពីការត្រួតពិនិត្យការបំពុលខ្យល់ និងការរំខានដោយសំឡេង ឆ្នាំ២០០០
- អនុក្រឹត្យស្តីពីការត្រួតពិនិត្យការបំពុលទឹក ឆ្នាំ១៩៩៩
- អនុក្រឹត្យស្តីពីកិច្ចដំណើរការវាយតម្លៃហេតុប៉ះពាល់បរិស្ថាន ឆ្នាំ១៩៩៩
- អនុក្រឹត្យស្តីពីដីសម្បទានសេដ្ឋកិច្ច ឆ្នាំ២០០៥
- អនុក្រឹត្យស្តីពីសម្បទានដីសង្គមកិច្ច ឆ្នាំ២០០៣
- អនុក្រឹត្យលេខ ១២៣ អនក្របក ចុះថ្ងៃទី១២ ខែសីហា ឆ្នាំ២០០៩ ស្តីអំពីការកំណត់ប្រភេទផលផល នៅកម្ពុជា របស់ក្រសួងកសិកម្មរុក្ខាប្រមាញ់ និងនេសាទ
- អនុក្រឹត្យលេខ ៥៣ អនក្របក ចុះថ្ងៃទី៣១ ខែឧសភា ឆ្នាំ២០០៦ ស្តីអំពីការធ្វើពាណិជ្ជកម្មអន្តរជាតិលើប្រភេទសត្វ និងរុក្ខជាតិព្រៃដែលកំពុងរងគ្រោះថ្នាក់)CITES: Convention on International Trade Endangered Species of Wild Fauna and Flora (

Boardman, A.E, Greenberg, D.H, Vining, A.R & Weimer, D.L (Eds.). 2006. *Cost-Benefit Analysis: Concepts and Practice* (Third ed.) New Jersey, USA: Pearson Education, Inc.

Brander, L. 2013. *Guidance Manual on Value Transfer Methods for Ecosystem Services*. United Nations Environment Programme (UNEP), Publishing Services Section, UNON, Bairobi-Kenya. Available: [http://www.gwp.org/Global/ToolBox/References/Guidance%20Manual%20on%20Value%20Transfer%20Methods%20for%20Ecosystem%20Services%20\(UNEP, %202013 \).pdf](http://www.gwp.org/Global/ToolBox/References/Guidance%20Manual%20on%20Value%20Transfer%20Methods%20for%20Ecosystem%20Services%20(UNEP, %202013).pdf)

- Burt, R. 2004. Soil Survey Laboratory Methods Manual: Soil Survey Investigations Report No. 42 Version 4.0 November 2004. United States Department of Agriculture. 735 pages. Available: http://mazinger.sisib.uchile.cl/repositorio/lb/ciencias_agronomicas/u2008411111ssir_42_v4.pdf
- Cambodia Database. 2014. Commune Data. <http://db.ncdd.gov.kh/cdbonline> (Accessed on February 26th, 2014)
- Cambodia REDD+ Secretariat, 2014. Valuation of Forest Ecosystems in Cambodia (Lessons Learned), *REDD+ Cambodia*. Available: <http://www.cambodia-redd.org/wp-content/uploads/2014/07/11-Information-on-forest-valuation-in-Cambodia.pdf>
- CARDI, Undated. Soil Types GIS Dataset. Cambodian Agricultural Research and Development Institute (from Crocker, 1962). Phnom Penh, Cambodia.
- Cornell Waste Management Institute, 2004. Compost quality fact sheet #4: Testing Composts. Available: http://www.manuremanagement.cornell.edu/Pages/General_Docs/Fact_Sheets/compostfs4.pdf
- Cornell Waste Management Institute, 2010. Contaminants in Soils: An Overview of Key Topics. Available: http://cwmi.css.cornell.edu/soil_contaminants_overview.pdf
- Crocker CD. 1962. The general soil map of the Kingdom of Cambodia and the exploratory survey of the soils of Cambodia. Joint publication. Phnom Penh (Cambodia): Royal Cambodian Government Soil Commission/USAID.
- FA, (n.d). Forest Cover 2002 2006 and 2010 GIS Dataset. Forest Administration. Phnom Penh, Cambodia.
- FA, June 2004, Inventory Handbook
- FAO, 2003 .GIS Data sources.
- Guo, Z., Xiao, X., Gan, Y. and Zheng, Y. (2001), Ecosystem functions, services, and their values – a case study in Xingshan County, China. *Ecological Economics* 38 (1): 141-154.
- Hansen, K and Top, N. (2006) "Natural Forest Benefits and Economic Analysis of Natural Forest Conversion in Cambodia". Cambodia Development Resource Institute (CDRI): Working Paper 3. ISSN 1560-9197 / ISBN-13: 978-99950-52-14-0. Available: <http://www.cdri.org.kh/webdata/download/wp/wp33e.pdf>
- IPCC Fourth Assessment Report: Climate Change 2007. Available: http://www.ipcc.ch/publications_and_data/ar4/syr/en/figure-spm-3.html
- JICA, 2005. Land Use 2002 GIS Dataset. Japan International Cooperation Agency. Phnom Penh, Cambodia.

June 2004, Forest Planning Handbook

Kapos, V., Ravilious, C., Leng, C., Bertzky, M., Osti, M., Clements, T., Dickson, B (2010) *Carbon, biodiversity and ecosystem services: Exploring co-benefits*. Cambodia. UNEP-WCMC, Cambridge, UK. Available:

[file:///C:/Users/DELL/Downloads/Cambodia_report_100924_FINAL%20\(1\).pdf](file:///C:/Users/DELL/Downloads/Cambodia_report_100924_FINAL%20(1).pdf)

Kemker, C., 2013 "Dissolved Oxygen." *Fundamentals of Environmental Measurements*. Fondriest Environmental, Inc. 19 Nov. 2013. Available: <http://www.fondriest.com/environmental-measurements/parameters/water-quality/dissolved-oxygen/>.

Luch, Likanan. 2012. "A Role of Remittances for Smoothing Variations in Household Income in Rural Cambodia." *The Journal of Rural Problems* 48 (2): 10-21.

MAFF, (n.d). Forest Cover 2002 GIS Dataset. Ministry of Agriculture, Forestry and Fisheries. Phnom Penh, Cambodia.

MAFF, Undated. Soil Fertility GIS Dataset. Ministry of Agriculture, Forestry and Fisheries. Phnom Penh, Cambodia.

Millennium Ecosystem Assessment. 2005. *Ecosystems and Human Well-being: Synthesis*. Washington, DC. Island Press.

MIME, Undated. Geology GIS Dataset. Ministry of Industry, Mines and Energy. Phnom Penh, Cambodia.

Ministry of Agriculture, Forestry and Fisheries, 2010. Soil Classification.

MoP, 2009. Administrative GIS Dataset. Ministry of Planning. Phnom Penh, Cambodia.

MRC (Mekong River Commission), 1992-93 & 1996-97. GIS Dataset.

NIS. 2014. NIS: CSES Table 2013. Accessed 3 18, 2015. <http://www.nis.gov.kh/index.php/en/find-statistic/social-statistics/cses/cses-tables.html>.

Open Development Cambodia, Undated. Community Fishery GIS Dataset. Phnom Penh, Cambodia. <http://www.opendevdevelopmentcambodia.net> (Accessed on February 26th, 2014)

Open Development Cambodia, Undated. Soil Type GIS Dataset. Phnom Penh, Cambodia. <http://www.opendevdevelopmentcambodia.net> (Accessed on February 26th, 2014)

Roongtawanreongsri, S., Sawangchote, P., Bumrungsri, S. and Suksaroj, C., 2014. "Economic Benefits of Management Options for Kho Hong Hill, South Thailand". *WorldFish (ICLARM) – Economy and Environment Program for Southeast Asia (EEPSEA)*, Philippines, Available: http://www.eepsea.org/pub/rr/2014-RR11_Saowalak,etal_web.pdf

Updated National Implementation Plan for the Stockholm Convention with its Associated Action Plans for all 22 POPs. (2015). Project Coordination Unit, Review and Update of the National Implementation Plan for the Stockholm Convention on POPs in the Kingdom of Cambodia.

Yamane, Taro. 1967. *Statistics: An Introductory Analysis*, 2nd Ed., New York: Harper and Row.

Yem, D., Top, N. and Lic, V., 2011. "Rubber Plantation Development in Cambodia: At What Cost?" Cambodia Development Resource Institute (CDRI). Available: https://surumer.uni-hohenheim.de/fileadmin/einrichtungen/surumer/Rubber_Plantation_Development_in_Cambodia.pdf

Brander, Luke, Roy Brouwer, and Alfred Wagtendonk. 2013. "Economic valuation of regulating services provided by wetlands in agricultural landscapes: A meta-analysis." *Ecological engineering* no. 56:89-96.

Burt, Rebecca. 2004. *Soil Survey Laboratory Methods Manual: Soil Survey Investigations*. Report No. 42. United States Department of Agriculture.

CWMI. 2009. *Testing Composts, Compost Quality Fact Sheet Vol. 4*. <http://cwmi.css.cornell.edu/soilquality.htm>: Cornell Waste Management Institute, Cornell University.

Keller, Gerald, ed. 2005. *Statistics for Management and Economics*. 7th ed. USA: Thomson South-Western.

Peres, Carlos A. 1999. "General guidelines for standardizing line-transect surveys of tropical forest primates." *Neotropical primates* no. 7 (1):11-16.

Robson, C, ed. 2002. *Real World Research, 2nd edn*. UK: Blackwell Publishing.

Yamane, Taro. 1967. *Elementary sampling theory*. Englewood Cliffs, N.J.: Prentice-Hall.

ឧបសម្ព័ន្ធ៖

ឯកសារពាក់ព័ន្ធនឹងក្រុមហ៊ុន

ក្រសួងសេដ្ឋកិច្ច និងហិរញ្ញវត្ថុ
MINISTRY OF ECONOMY AND FINANCE

អគ្គនាយកដ្ឋានពន្ធដារ
GENERAL DEPARTMENT OF TAXATION
លេខ/ N° PTM2017036075 អណដ

ព្រះរាជាណាចក្រកម្ពុជា
KINGDOM OF CAMBODIA
ជាតិ សាសនា ព្រះមហាក្សត្រ
NATION RELIGION KING



ប័ណ្ណពន្ធដារ ឆ្នាំ ២០១៧
អ្នកជាប់ពន្ធមធ្យម

ឈ្មោះសហគ្រាស: អេស ខេ ផ្លែឈើសិន (ខេមបូឌា) ភីធីឌី ភិលធីឌី

លេខអត្តសញ្ញាណកម្មសារពើពន្ធ: K002-107011387

ចុះបញ្ជីនៅ: អគ្គនាយកដ្ឋានពន្ធដារ ស្ថិតនៅក្រោមការគ្រប់គ្រង: សាខាពន្ធដារខណ្ឌចំការមន

ទ្រង់ទ្រាយសហគ្រាស: ក្រុមហ៊ុនឯកជនទទួលខុសត្រូវមានកម្រិត

លេខ: 3008 ល.ប

សកម្មភាពអាជីវកម្មបន្ទាប់បន្សំ: កសិកម្ម (ដាំដុះដំណាំកាកាវ ដូង និងអាកាសិកម្មស្រូវកៅស៊ូ ត្រីមត្រូវតាមច្បាប់ដើម។

អាសយដ្ឋានសហគ្រាស: #១៩៩E១ ផ្លូវ ៦៣ កែងផ្លូវ ៣០៦ សង្កាត់ បឹងកេងកងទី ១ ខណ្ឌ ចំការមន រាជធានីភ្នំពេញ

ឈ្មោះម្ចាស់សហគ្រាស: SURENDRA KUMAR PODDAR

សញ្ជាតិ: ឥណ្ឌា

24 MAR 2017

PATENT TAX 2017
Medium Taxpayer

Company's name : SK PLANTATION (CAMBODIA) PTE. LTD.

Tax Identification Number (TIN) : K002-107011387

Registered at : General Department of Taxation Under : CHAMKAR MON TAX BRANCH

Additional bussiness activity(ies) : Agriculture (theobroma cocoa, cocos nucifera and gum arabic plantation)

Forms of business : Private limited company

Owner's name : SURENDRA KUMAR PODDAR Nationality: Indian

ទឹកប្រាក់ពន្ធដារ ២០១៧

១.២០០.០០០ រៀល

លេខ SN : 000435218



រាជធានីភ្នំពេញ ថ្ងៃទី ២១ ខែ មីនា ឆ្នាំ ២០១៧
Phnom Penh, 21 March 2017



បញ្ជាក់ : ប័ណ្ណពន្ធដារនេះត្រូវដាក់តាំង ឬល្អិត នៅទីកន្លែងប្រកបអាជីវកម្ម។
Note : This patent tax must be hanged or displayed at the company's office.

លក្ខន្តិកៈក្រុមហ៊ុន

New

MEMORANDUM AND ARTICLES OF ASSOCIATION

អេស ខេ ឆ្នេនថេសិន (ខេមបូឌា) ភីអិលអិលធីឌី

SK PLANTATION (CAMBODIA) PTE. LTD.



ក្រុមហ៊ុនឯកជនទទួលខុសត្រូវមានកម្រិត-ដើមទុន ២០០,០០០,០០០ រៀល

លក្ខន្តិកៈ

ក្រុមហ៊ុន អេស ខេ ផ្លែឆៃសិន (ខេមបូឌា) ភីអិលធីឌី

ARTICLES OF INCORPORATION

Of

SK PLANTATION (CAMBODIA) PTE. LTD.

ក្រុមហ៊ុនឯកជនទទួលខុសត្រូវមានកម្រិត

ដើមទុន : ២០០.០០០.០០០ រៀល

ក្រសួងពាណិជ្ជកម្ម

នាយកដ្ឋានចុះបញ្ជីពាណិជ្ជកម្ម

ជំពូក លេខៈ ០០០០៣៤៨៥

កាលបរិច្ឆេទចុះថ្ងៃទី ២៦ ខែ ០៤ ឆ្នាំ ២០១៦ លេខ ១៤ ៧០

លក្ខណៈ ទូទៅ

- ១. នាមករណ៍ក្រុមហ៊ុន : ឈ្មោះក្រុមហ៊ុនជាភាសាខ្មែរគឺ ក្រុមហ៊ុន អេស ខេ ផ្លែឆៃសិន (ខេមបូឌា) ភីអិលធីឌី និងឈ្មោះជាភាសាអង់គ្លេសគឺ SK Plantation (Cambodia) Pte.Ltd.(ពីនេះតទៅហៅថា "ក្រុមហ៊ុន")។
- ២. ម្ចាស់ក្រុមហ៊ុន : ក្រុមហ៊ុននេះជាក្រុមហ៊ុនឯកជនទទួលខុសត្រូវមានកំរិត ដែលបានបង្កើតឡើងក្រោមច្បាប់ពាណិជ្ជកម្មរបស់ព្រះរាជាណាចក្រកម្ពុជា។
- ៣. កម្មវត្ថុអាជីវកម្ម : កម្មវត្ថុអាជីវកម្មរបស់ក្រុមហ៊ុនរួមមាន៖
 - វិនិយោគលើវិស័យកសិកម្ម : ការដាំដំណាំ ចិញ្ចឹមសត្វ អភិវឌ្ឍន៍ និងធ្វើប្រតិបត្តិការ ដាំដំណាំ។
 - ពាណិជ្ជកម្ម : ទិញ លក់ ផ្លាស់ប្តូរទំនិញ អាហារូបត្ថម្ភ សីហ័រណ ទំនិញគ្រប់ប្រភេទ- នាំចូលឱចស សំភារៈបរិក្ខារពេទ្យ គ្រប់ប្រភេទ។
 - ការជួលដាក់យ៉ូរ៉ង់នូវផលិតផលទំនិញគ្រប់ប្រភេទការជួលសំភារៈទំនិញគ្រប់ប្រភេទ។

ទំព័រ 2 នៃ 16

(Handwritten signature)



(Handwritten signature)

- ប្តូរប្រាក់ ផលិតផល ទិញលក់គ្រឿងអលង្ការ។
- មន្ទីរពេទ្យពិគ្រោះព្យាបាលជំងឺ។
- បើកសាលារៀន។
- ភ្នាក់ងារពាណិជ្ជកម្ម-តំណាងពាណិជ្ជកម្ម។
- សេវាពិគ្រោះយោបល់លើផ្នែកហិរញ្ញវត្ថុពាណិជ្ជកម្ម។
- ចោះពុម្ពផ្សាយ។
- ផលិតខ្សែភាពយន្ត វីដេអូស៊ីឌី។
- ដឹកជញ្ជូន : ផ្លូវទឹក ផ្លូវគោក ផ្លូវអាកាស សេវាបញ្ជូន និងចែកចាយទំនិញ។
- សាងសង់ ជួសជុល អាគារ ស្ពាន ផ្លូវ។
- ទេសចរណ៍ សណ្ឋាគារ ភោជនីយដ្ឋាន មជ្ឈមណ្ឌលកំសាន្ត។
- វិនិយោគលើវិស័យឧស្សាហកម្ម : រោងចក្រ-សិប្បកម្ម។
- ចូលរួមក្នុងសកម្មភាពពាណិជ្ជកម្មស្របច្បាប់ដែលទាក់ទងនឹងកម្មវត្ថុអាជីវកម្មដែលបានពោលខាងលើ។
- ចូលរួមជាមួយក្រុមហ៊ុនដែលមានស្រាប់ ឬទើបបង្កើតថ្មី ហើយដែលជាក្រុមហ៊ុន មានការទាក់ទងដោយផ្ទាល់ក្តី ឬមិនផ្ទាល់ក្តីទៅនឹងកម្មវត្ថុអាជីវកម្មរបស់ក្រុមហ៊ុន រួមទាំងការ ចូលរួម បង្កើតក្រុមហ៊ុនថ្មី និងចូលរួមក្នុងសកម្មភាពសហប្រតិបត្តិការផ្សេងៗ ដើម្បីធ្វើឱ្យ កម្មវត្ថុអាជីវកម្មខាងលើតែចម្រើន។

៤. នីស្ទាអំការចុះបញ្ជី: លេខ ១៩៩E1 ផ្លូវលេខ ៦៣ កែងផ្លូវលេខ ៣០៦ សង្កាត់បឹងកេងកងទី១ ខណ្ឌចំការមន រាជធានីភ្នំពេញ ។

៥. រយៈពេល: រយៈពេលនៃក្រុមហ៊ុនគឺពុំមានការកំណត់ ដោយចាប់ផ្តើមពីថ្ងៃចុះបញ្ជីនៅ ក្រសួងពាណិជ្ជកម្មក្នុងព្រះរាជាណាចក្រកម្ពុជា។

ក្រុមហ៊ុនត្រូវបញ្ចប់តាមសេចក្តីសម្រេចរបស់ម្ចាស់ភាពហ៊ុនយោងតាមច្បាប់ដែលនៅ

ជាធរមាន។



ទំព័រ 3 នៃ 16

Upodden



ជំពូក ២

ដើមទុន ភាគហ៊ុន និង ម្ចាស់ភាគហ៊ុន

៦. ភាគហ៊ុន និង ដើមទុនភាគហ៊ុន :ដើមទុនចុះបញ្ជីដំបូងសរុបរបស់ក្រុមហ៊ុនមានចំនួន ២០០.០០០.០០០រៀល (ពីររយលានរៀល) ចែកជា ៥០.០០០ (ប្រាំម៉ឺន) ភាគហ៊ុន ដែលភាគហ៊ុននីមួយៗមានតម្លៃចារឹកលើប័ណ្ណចំនួន ៤.០០០ (បួនពាន់) រៀល។ភាគហ៊ុន នៃ ដើមទុន នេះត្រូវទិញយកទាំងអស់ និងបង់ឱ្យគ្រប់ចំនួនទៅតាម ការកំរៃនៃ ច្បាប់ កម្ពុជា។

៧. ម្ចាស់ភាគហ៊ុន និង ការកាន់កាប់ភាគហ៊ុន :ឈ្មោះ និងអាស័យដ្ឋានម្ចាស់ភាគហ៊ុន របស់ភាគហ៊ុន។ ("ម្ចាស់ភាគហ៊ុន") គឺ:

ក- ក្រុមហ៊ុន SK PLANTATION PTE. LTD. ជាក្រុមហ៊ុនឯកជនទទួលខុស ត្រូវមានកំរិត ដែលបានបង្កើតឡើងក្រោមច្បាប់របស់សាធារណរដ្ឋ មានអត្តលេខចុះ បញ្ជីលេខ 200801110K ចុះថ្ងៃទី ១៥ ខែ មករា ឆ្នាំ ២០០៨ ដែលមានអាស័យដ្ឋាន ចុះបញ្ជីនៅ 1, North Bridge Road, #18-07 High Street Centre, Singapore 179094 កាន់កាប់ភាគហ៊ុនចំនួន ៤៩៥០០ ភាគហ៊ុនត្រូវជា ៩៩% នៃភាគហ៊ុនទាំងអស់ក្នុង ក្រុមហ៊ុន ដែលតំណាងដោយ លោក SURENDRA KUMAR PODDAR ជាពលរដ្ឋឥណ្ឌា កាន់លិខិតឆ្លងដែនឥណ្ឌាលេខ K7996826 ចេញថ្ងៃទី ០៣ ខែ តុលា ឆ្នាំ ២០១២ និងជាពលរដ្ឋស្នាក់នៅអចិន្ត្រៃយ៍នៅប្រទេសសិង្ហបុរី ដែលមានលេខអត្តសញ្ញាណប័ណ្ណ សាធារណរដ្ឋ លេខ S89721671ស្នាក់នៅ 193 Meyer Road, #05-08, Aalto, Singapore 437981។

ខ-លោក SURENDRA KUMAR PODDAR ជាពលរដ្ឋឥណ្ឌា កាន់លិខិតឆ្លងដែន ឥណ្ឌាលេខ K7996826 ចេញថ្ងៃទី ០៣ ខែ តុលា ឆ្នាំ ២០១២ និងជាពលរដ្ឋស្នាក់ នៅអចិន្ត្រៃយ៍ នៅប្រទេសសិង្ហបុរី ដែលមានលេខអត្តសញ្ញាណប័ណ្ណសាធារណរដ្ឋ លេខ S89721671 ស្នាក់នៅ 193 Meyer Road, #05-08, Aalto, Singapore 437981 កាន់កាប់ ភាគហ៊ុនចំនួន ៥០០ ភាគហ៊ុនត្រូវជា ១% នៃភាគហ៊ុនទាំងអស់ក្នុងក្រុមហ៊ុន ។

ទំព័រ 4 នៃ 16



៨. វិញ្ញាបនបត្រភាគហ៊ុន :ភាគហ៊ុនទាំងឡាយរបស់ក្រុមហ៊ុន ត្រូវចុះក្នុងវិញ្ញាបនបត្រភាគហ៊ុនដែលមានឈ្មោះក្រុមហ៊ុនរបស់ក្រុមហ៊ុន និងហត្ថលេខានៃអភិបាលយ៉ាងតិច ១ (មួយ) រូប ត្រូវបោះ និងចុះលើវិញ្ញាបនបត្រនីមួយៗ។ វិញ្ញាបនបត្រភាគហ៊ុន ត្រូវបញ្ជាក់ពីថ្នាក់របស់ភាគហ៊ុន និងកិច្ចព្រមព្រៀងម្ចាស់ភាគហ៊ុនទាក់ទងនឹងភាគហ៊ុនប្រសិនបើមាន។

៩. សៀវភៅបញ្ជីភាគហ៊ុន:ក្រុមហ៊ុនត្រូវរក្សាបញ្ជីម្ចាស់ភាគហ៊ុនជាលាយលក្ខណ៍ អក្សរនៅក្នុង "សៀវភៅបញ្ជីភាគហ៊ុន" សៀវភៅបញ្ជីភាគហ៊ុន ត្រូវគត់ក្រាចំណុចពិសេសរបស់ ម្ចាស់ ភាគហ៊ុន និង ការផ្ទេរការដាក់បន្តនិងការកែប្រែណាមួយលើភាគហ៊ុន។ មានតែបុគ្គល ឬអង្គការដែលបានចុះបញ្ជីជាម្ចាស់ភាគហ៊ុននៅក្នុងសៀវភៅបញ្ជីភាគហ៊ុន ប៉ុណ្ណោះ ទើបជាម្ចាស់ភាគហ៊ុនរបស់ក្រុមហ៊ុន។

១០. នីតិវិធីផ្ទេរ:រាល់ការផ្ទេរភាគហ៊ុន ត្រូវធ្វើឡើងជាលាយលក្ខណ៍អក្សរ និងត្រូវចុះហត្ថលេខាដោយអ្នកផ្ទេរនិងអ្នកទទួល។ អ្នកផ្ទេរត្រូវចាត់ទុកថានៅតែជាអ្នកកាន់កាប់ភាគហ៊ុនដែលរហូតទាល់តែរាល់ព័ត៌មានចាំបាច់ទាំងអស់អំពីអ្នកទទួលការផ្ទេរ និងភាគហ៊ុនដែលបានផ្ទេរត្រូវបាន កត់ត្រាចូលក្នុងសៀវភៅបញ្ជីភាគហ៊ុនរួច រាល់ការផ្ទេរភាគហ៊ុនទាំងអស់ ត្រូវចុះបញ្ជីនៅក្រសួងពាណិជ្ជកម្ម មុននឹងចូលជាធរមាន។

១១.ភាគច្បាប់អ្នកទទួលភាគហ៊ុន:អ្នកផ្ទេរត្រូវធ្វើយ៉ាងណាអោយអ្នកទទួលយកការផ្ទេរនោះយល់ព្រមជាលាយលក្ខណ៍អក្សរអោយបានច្បាស់លាស់ថា នឹងទទួលយកភាគច្បាប់ដែលមាននៅក្នុងលក្ខន្តិកៈក្រុមហ៊ុន និងកិច្ចព្រមព្រៀងដទៃទៀតដែលបានចុះហត្ថលេខារវាងបណ្តាម្ចាស់ភាគហ៊ុន។

ជំពូក ៣

មហាសន្និបាតម្ចាស់ភាគហ៊ុន

១២. មហាសន្និបាត :មហាសន្និបាតម្ចាស់ភាគហ៊ុនត្រូវប្រព្រឹត្តិធ្វើឡើងនៅក្នុងរយៈពេល ១២ (ដប់ពីរ) ខែគិតចាប់ពីកាលបរិច្ឆេទចុះបញ្ជីក្រុមហ៊ុនមក និងយ៉ាងហោចណាស់ធ្វើឡើងនៅរៀងរាល់ ១២ (ដប់ពីរ) ខែម្តង។ រាល់មហាសន្និបាតម្ចាស់ភាគហ៊ុនត្រូវប្រព្រឹត្តិធ្វើឡើង

ទំព័រ 5 នៃ 16

Upodolar

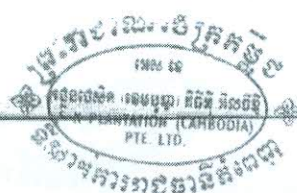

នៅការិយាល័យចុះបញ្ជីរបស់ក្រុមហ៊ុន ឬទីកន្លែងទាំងឡាយណាដែលស្ថិតនៅក្នុង ឬក្រៅ
ប្រទេសកម្ពុជាដែលម្ចាស់ភាគហ៊ុនបានបោះឆ្នោតសម្រេចជាឯកច្ឆ័ន។

១៣. សេចក្តីជូនដំណឹង : យ៉ាងណាចំណាស់ ២០ (ម្ភៃ) ថ្ងៃមុនមហាសន្និបាតនិមួយៗ សេចក្តី
ជូនដំណឹងត្រូវផ្តល់ជូនទៅរាល់ម្ចាស់ភាគហ៊ុនដែលមានចុះឈ្មោះក្នុងសៀវភៅ បញ្ជីភាគ
ហ៊ុន។

សេចក្តីជូនដំណឹងត្រូវផ្តល់ជូនទៅរាល់ម្ចាស់ភាគហ៊ុនតាមការប្រគល់ដល់ដែលមានកត់
ត្រាទុកតាមប៉ុស្តិ៍ តាមទូរសារ ឬតាមអ៊ីម៉ែល យោងទៅតាមសភាពជាក់ស្តែង។ សេចក្តីជូន
ដំណឹងត្រូវបញ្ជាក់ពីទីកន្លែង ថ្ងៃ និងម៉ោងប្រជុំ ព្រមទាំងប្រភេទការងារជំនុំ ដែលត្រូវ
ពិភាក្សានាពេលនោះ។

ពេលចូលរួមក្នុងមហាសន្និបាតត្រូវចាត់ទុកជាការបោះបង់សិទ្ធិចំពោះសេចក្តីជូនដំណឹង។

១៤. គោលបំណងមហាសន្និបាត: មហាសន្និបាតម្ចាស់ភាគហ៊ុនត្រូវធ្វើឡើងក្នុងគោលបំណងពិ
និក្សឡើងវិញនូវដំណើរការអាជីវកម្មជាទូទៅរបស់ក្រុមហ៊ុន និងគោលបំណងផ្សេងទៀត
ដែលតម្រូវដោយច្បាប់ យោងទៅតាមការសម្រេចរបស់ក្រុមប្រឹក្សាភិបាល។

១៥. ចំនួនភ្ជាប់ : រាល់មហាសន្និបាត ចំនួនភ្ជាប់ត្រូវមានម្ចាស់ភាគហ៊ុន ឬតំណាងរបស់គេ
ដែលកាន់កាប់ភាគហ៊ុនភាគច្រើនរបស់ក្រុមហ៊ុន។

១៦. សេចក្តីសម្រេច : ការសម្រេចរបស់ម្ចាស់ភាគហ៊ុនត្រូវភ្ជាប់ភាគព្វកិច្ចលើក្រុមហ៊ុន លុះត្រាតែ
ការសម្រេចនោះធ្វើឡើងតាមសេចក្តីសម្រេចរបស់ម្ចាស់ភាគហ៊ុន។

រាល់សេចក្តីសម្រេចរបស់ម្ចាស់ភាគហ៊ុនតម្រូវអោយមានសំលេងឆ្នោតវិជ្ជមានចំនួនភាគច្រើន
នៃហ៊ុនទាំងអស់ដែលក្រុមហ៊ុនបានបោះចេញ។

ពុំមានសេចក្តីសម្រេចរបស់ម្ចាស់ភាគហ៊ុនត្រូវភ្ជាប់ភាគព្វកិច្ចមកលើក្រុមហ៊ុនទេ
រៀបរយសេចក្តីសម្រេចនោះត្រូវបានអនុម័តតាមរបៀបខាងលើនេះ។

ម្ចាស់ភាគហ៊ុនអាចអនុម័តសេចក្តីសម្រេចដោយមិនចាំបាច់មានការប្រជុំ។

សេចក្តីសម្រេចបែបនេះត្រូវមានសុពលភាពនឹងមានប្រសិទ្ធិភាពអនុវត្តដូចគ្នានឹងសេចក្តីសម្រេច
ដែលត្រូវបានអនុម័តនៅឯកិច្ចប្រជុំម្ចាស់ភាគហ៊ុនដែរ ប្រសិន បើសេចក្តីសម្រេច

Wpadden



នោះត្រូវបានចុះហត្ថលេខាដោយម្ចាស់ភាគហ៊ុនទាំងអស់ឬអ្នកតំណាង។ ហត្ថលេខា របស់
ម្ចាស់ភាគហ៊ុនទាំងអស់អាចធ្វើនៅលើឯកសារតែមួយ ឬអាចនៅលើឯកសារច្រើន ដូចៗ
គ្នា។ សំរាប់គោលបំណងនៃប្រកាសនេះពាក្យថា "ជាលាយលក្ខណ៍អក្សរ" និង
"ចុះហត្ថលេខា" គឺជាបញ្ចូលទាំងការយល់ព្រមដោយផ្លូវតាម តេឡិច ទូរសារ Cable
ទូរលេខ ឬអ៊ីម៉ែល។ សេចក្តីសំរេចដែលមានចុះហត្ថលេខាត្រឹមត្រូវនោះ ត្រូវប្រគល់ជូន
ប្រធាន ហើយដាក់ចូលក្នុងសៀវភៅកំណត់ហេតុរបស់ក្រុមហ៊ុន។

១៧. **អ្នកតំណាង:** ម្ចាស់ភាគហ៊ុនអាចបោះឆ្នោតតាមរយៈអ្នកតំណាងបាន ដោយតែសិទ្ធិ
អំណាចដែលប្រគល់ជូនអ្នកតំណាងនោះបានត្រូវធ្វើឡើងជាលាយលក្ខណ៍អក្សរ។
ឯកសារតែឯកតំណាងត្រូវចុះកាលបរិច្ឆេទ និងចុះហត្ថលេខាដោយម្ចាស់ភាគហ៊ុន
នោះ ហើយត្រូវមានចំណុចពិសេសខាងក្រោមនេះ :

១៧.១ ចំនួនហ៊ុនកាន់កាប់ដោយម្ចាស់ភាគហ៊ុននោះ។

១៧.២ ឈ្មោះនិងអាស័យដ្ឋានពេញលេញរបស់អ្នកតំណាង និង

១៨.៣ កិច្ចប្រជុំមួយ ឬច្រើន ឬរយៈពេលដែលអ្នកតំណាងបានត្រូវតែឯកតំណាង។

១៨. **ការដាក់កំណត់ឯកសាររបស់អ្នកតំណាង** : ប្រសិនបើអ្នកតំណាងស្នើសុំបោះឆ្នោតនៅ
ពេលប្រជុំឯកសារតែឯកតំណាងត្រូវដាក់ជូនប្រធានក្រុមប្រឹក្សាភិបាលនៅពេល
ឬមុនពេលចាប់ផ្តើមកិច្ចប្រជុំ។

១៩. **សិទ្ធិបោះឆ្នោត** : ក្នុងការបោះឆ្នោតនៅមហាសន្និបាត ម្ចាស់ភាគហ៊ុនម្នាក់ៗត្រូវមាន
សំលេងឆ្នោតមួយសំរាប់ភាគហ៊ុននីមួយៗដែលខ្លួនកាន់កាប់។
មានតែម្ចាស់ភាគហ៊ុនដែលបានចុះបញ្ជីត្រឹមត្រូវ និងបានបង់ប្រាក់គ្រប់ចំនួនអោយ ទៅ
ក្រុមហ៊ុនតាមចំនួនហ៊ុនរបស់ខ្លួនទេ ទើបមានសិទ្ធិបោះឆ្នោតដោយខ្លួនឯង ឬដោយអ្នក
តំណាងក្នុងមហាសន្និបាត។

២០. **ប្រធាន** : ប្រធានក្រុមប្រឹក្សាភិបាលត្រូវធ្វើជាអធិបតីនៅរាល់មហាសន្និបាត។ ប្រសិនបើ
មានប្រធានទេ ឬប្រសិនបើប្រធានអវត្តមានក្នុងរយៈពេល ១៥ (ដប់ប្រាំ) នាទី ក្រោយពី



ទំព័រ 7 នៃ 16

Upodden



ម៉ោងណាស់បើកទិញប្រជុំនោះម្ចាស់ភាគហ៊ុន មានវត្តមាននាពេលនោះអាចជ្រើសតាំង
អភិបាលមួយរូបឱ្យធ្វើជាប្រធាន។ ប្រសិនបើមានវត្តមានអភិបាលដើម្បីជ្រើសរើសប្រធាន
បានទេកិច្ចប្រជុំនោះត្រូវរំលាយចោល។

ប្រធានមិនត្រូវបោះឆ្នោតទេលើកលែងតែប្រធាននោះកាន់សិទ្ធិកំណាងម្ចាស់ភាគហ៊ុនណា
ម្នាក់ ឬក៏ជាម្ចាស់ភាគហ៊ុន។ ក្នុងករណីណាក៏ដោយ ប្រធានមិនត្រូវមានសំលេង ឆ្នោត
ឧត្តមានភាពឡើយ។

ជំពូក ៤

អត្ថបទ

២១. **ក្រុមប្រឹក្សាភិបាល** : ក្រុមហ៊ុនត្រូវគ្រប់គ្រងដោយក្រុមប្រឹក្សាភិបាល។
ក្រុមប្រឹក្សាភិបាលត្រូវមានអភិបាលចំនួន ២ (ពីរ) រូប។
ក្រុមប្រឹក្សាភិបាលពុំចាំបាច់ជាម្ចាស់ភាគហ៊ុនទេ។

២២. **អត្ថបទ** : ឈ្មោះ និងអាស័យដ្ឋានរបស់អភិបាលដំបូង គឺ :

ប្រធានក្រុមប្រឹក្សាភិបាល : លោក SURENDRA KUMAR PODDAR ជាពលរដ្ឋឥណ្ឌា
កាន់សិទ្ធិតម្លងដែនឥណ្ឌាលេខ K7996826 ចេញថ្ងៃទី ០៣ ខែ តុលា ឆ្នាំ ២០១២ និងជា
ពលរដ្ឋស្នាក់នៅអចិន្ត្រៃយ៍នៅប្រទេសសិង្ហបុរីដែលមានលេខអត្តសញ្ញាណប័ណ្ណសាំងហ្គា
ពួរលេខ S89721671 ស្នាក់នៅ 193 Meyer Road, #05-08, Aalto, Singapore 437981

អភិបាល : លោក NARAYAN PODDAR ជាពលរដ្ឋឥណ្ឌាកាន់សិទ្ធិតម្លងដែន ឥណ្ឌាលេខ
H7613614 ចេញថ្ងៃទី ២៩ ខែ តុលា ឆ្នាំ ២០០៩ ស្នាក់នៅ Club Town Enclave Atghara
Block South Flat 2E, 20 Chinarpark Kolkata 59, India ។

ទំព័រ ៨ នៃ 16



២៣. ការដកអត្តសញ្ញាណ និង កន្លែងទំនេរ: ម្ចាស់ភាគហ៊ុនមានសិទ្ធិដកអតិបាលចេញ
ពេលណាក៏បានដោយមាន ឬគ្មានមូលហេតុ។ ប្រសិនបើក្នុងក្រុមប្រឹក្សាភិបាល
មានតំណែងទំនេរមុនដំណាច់អាណត្តិរបស់អតិបាលពីគ្រោះតែការដកចេញ
ឬដោយមូលហេតុផ្សេងទៀតនោះម្ចាស់ភាគហ៊ុនត្រូវជ្រើសរើសអតិបាលមួយរូបទៀតដើម្បី
បំពេញតំណែងទំនេរសំរាប់អាណត្តិនៅសល់របស់អតិបាលដែលចេញនោះ។

២៤. អំណាចរបស់ក្រុមប្រឹក្សាភិបាល: ក្រុមប្រឹក្សាភិបាលត្រូវមានអំណាចទូទៅដើម្បីចាត់ចែង
ក្រុមហ៊ុន(លើកលែងតែមានចែងនៅក្នុង ប្រការ៣៥) ដែលរួមមានទាំងអំណាចដើម្បី:

២៤.១ រស្មីកែប្រែលក្ខន្តិករបស់ក្រុមហ៊ុនទៅម្ចាស់ភាគហ៊ុន។

២៤.២ រស្មីទៅម្ចាស់ភាគហ៊ុនសុំទិញ លក់ ដួល ផ្ទេរ ទ្រព្យសម្បត្តិជាចលនវត្ថុ ឬជា
អចលនវត្ថុរបស់ក្រុមហ៊ុន (រួមទាំងភាគហ៊ុនរបស់ក្រុមហ៊ុន) និងមានសិទ្ធិសុំ
បង្កើតប្រាតិភោគ ការដាក់កំហិតបន្ទុកសិទ្ធិឃាត់ទុកលើទ្រព្យសម្បត្តិទាំងនោះ។

២៤.៣ តែងតាំងនិង/ឬដកបណ្តាមន្ត្រីនិង/ឬអ្នកគ្រប់គ្រងផ្នែកការងារគ្រប់គ្រងប្រចាំថ្ងៃ
របស់ក្រុមហ៊ុន និង

២៤.៤ អនុម័តលើរបាយការណ៍សវនកម្ម និងគណនីរបស់ក្រុមហ៊ុន។

២៥. កិច្ចប្រជុំក្រុមប្រឹក្សាភិបាល: ក្រុមប្រឹក្សាភិបាលត្រូវរួមប្រជុំយ៉ាងតិច១ (មួយ) ដងក្នុង
រយៈពេល៣ (បី) ខែ។ ក្រុមប្រឹក្សាអាចធ្វើការប្រជុំបន្ថែមទៀតតាមការសំរេច របស់
ប្រធានក្រុមប្រឹក្សាភិបាល។ កិច្ចប្រជុំក្រុមប្រឹក្សាភិបាលត្រូវធ្វើឡើងនៅការិយាល័យ ចុះ
បញ្ជីរបស់ក្រុមហ៊ុន ឬទីកន្លែងទាំងឡាយណាដែលស្ថិតនៅក្នុង ឬក្រៅប្រទេស កម្ពុជាដែល
សំរេចដោយប្រធានក្រុមប្រឹក្សាភិបាល។

២៦. ការជ្រើសរើសប្រធាន: ក្រុមប្រឹក្សាភិបាលអាចជ្រើសរើសអតិបាលមួយរូបអោយធ្វើជា
ប្រធានតាមសេចក្តីសំរេចរបស់ក្រុមប្រឹក្សាភិបាល។
ប្រធានក្រុមប្រឹក្សាភិបាលត្រូវធ្វើអធិបតីនៅរាល់កិច្ចប្រជុំក្រុមប្រឹក្សាភិបាល និងត្រូវមាន

ទំព័រ ១ នៃ 16



អំណាច និងការកិច្ចការប្រជុំ មានគំនិតដូចផ្អែម និងផ្តល់យោបល់ចំពោះ គោលនយោបាយ របស់ក្រុមហ៊ុន។

២៧. **ការអនុវត្តមានប្រធាន**: ប្រសិនបើប្រធានអនុវត្តមាន នោះអភិបាលមួយរូបផ្សេងទៀតដែល ជ្រើសតាំងដោយក្រុមប្រឹក្សាភិបាល នឹងត្រូវតែងតាំងអោយធ្វើជាប្រធានអង្គប្រជុំ។

២៨. **សេចក្តីជូនដំណឹង**: កិច្ចប្រជុំក្រុមប្រឹក្សាភិបាលអាចកោះអោយមានឡើងដោយប្រធាន។ សេចក្តីជូនដំណឹង ៧(ប្រាំពីរ) ថ្ងៃមុនយ៉ាងតិចអំពីការប្រជុំ ត្រូវផ្ញើជូនអភិបាល ម្នាក់ៗដោយ ប្រគល់ផ្ទាល់ដៃមានការកត់ត្រាទុកធ្វើតាមប៉ុស្តិ៍ឬតាមទូរសារយោងតាមសភាពជាក់ស្តែង។ សេចក្តីជូនដំណឹងទៅកាន់អភិបាលណាមួយអាចត្រូវលះបង់សិទ្ធិដោយអភិបាលនោះបាន ហើយត្រូវចាត់ទុកថាបានលះបង់សិទ្ធិចំពោះសេចក្តីជូនដំណឹងនៅពេលដែលអភិបាល នោះ ឬអ្នកតំណាងរបស់ខ្លួនមានវត្តមាននៅក្នុងកិច្ចប្រជុំ។

២៩. **ចំនួនគ្រប់គ្រង**: ក្រុមប្រឹក្សាភិបាលត្រូវមានវត្តមាននៃអភិបាលភាគ ច្រើនចូលរួមដោយខ្លួនឯង ឬដោយតំណាង។

៣០. **សេចក្តីសម្រេច**: រាល់សេចក្តីសម្រេចរបស់ក្រុមប្រឹក្សាភិបាលត្រូវអនុម័តដោយសំលេងភាគ ច្រើនធម្មតានៃចំនួនអភិបាលដែលមានវត្តមានដោយខ្លួនឯង ឬដោយអ្នកតំណាងក្នុងកិច្ច ប្រជុំក្រុមប្រឹក្សាភិបាល រៀបរយតែមានចែងផ្សេងពីនេះ។ គ្មានសេចក្តីសម្រេចណាមួយ ត្រូវភ្ជាប់ភាគកិច្ចលើក្រុមហ៊ុនទេ រៀបរយតែមានការអនុម័តដូចខាងលើ។ អភិបាល ម្នាក់ៗ ឬអ្នកតំណាងរបស់ខ្លួនត្រូវមានសំលេងឆ្នោតមួយ។

៣១. **អ្នកតំណាង**: អភិបាលម្នាក់ៗមានសិទ្ធិតែងតាំងអភិបាលផ្សេងទៀតអោយធ្វើជាតំណាង របស់ខ្លួនក្នុងពេលប្រជុំក្រុមប្រឹក្សាភិបាល។ ការបញ្ឈប់សំលេងអោយធ្វើជាតំណាងត្រូវធ្វើជាលាយលក្ខណ៍អក្សរ ប្រគល់ជូនដោយផ្ទាល់ ដៃ ឬជាលិខិតអនុសិទ្ធិ ឬលិខិតទូរសារ ផ្ញើជូនប្រធានក្រុមប្រឹក្សាភិបាលនៃក្រុមហ៊ុន។ តំណាងក្នុងនាមអ្នកតំណាងត្រូវបញ្ចប់ជាស្វ័យប្រវត្តិប្រសិនបើអភិបាលដែលតែងតាំង អ្នកតំណាងនោះ ឈប់ធ្វើជាអភិបាលដោយមូលហេតុណាមួយ។



Upoddan

៣២. សេចក្តីសម្រេចដោយពុំមានកិច្ចប្រជុំ: ថ្វីបើមានដូចចែងនៅក្នុងប្រការ៣០ ខាងលើ ក្រុមប្រឹក្សាភិបាលអាចអនុម័តសេចក្តីសម្រេចដោយពុំចាំបាច់មានកិច្ចប្រជុំក្រុមប្រឹក្សាភិបាល។ សេចក្តីសម្រេចប្រភេទនេះ នឹងមានសុពលភាព និងអាចអនុវត្តបានដូចសេចក្តីសម្រេចដែលបានអនុម័តដោយអង្គប្រជុំរបស់ក្រុមប្រឹក្សាភិបាលដែរ បើសិនជាអភិបាលទាំងអស់បានចុះហត្ថលេខា។ ហត្ថលេខារបស់អភិបាលអាចស្ថិតនៅលើឯកសារតែមួយ ឬអាចនៅលើឯកសារច្រើនដែលមានទំរង់ដូចគ្នាទាំងអស់។ សំរាប់គោលបំណងនៃប្រការនេះពាក្យថា "ជាលាយលក្ខណ៍អក្សរ" និង "មានចុះហត្ថលេខា" ត្រូវគិតទាំងការយល់ព្រមតាម រយៈពេលទៀងទាត់ ទូរសារ គេឡេក្រាម ឬអ៊ីម៉ែលផងដែរ។ សេចក្តីសម្រេចដែលមានចុះហត្ថលេខាត្រឹមត្រូវនោះត្រូវប្រគល់ជូនប្រធាន និងដាក់ចូលក្នុងសៀវភៅកំណត់ហេតុរបស់ក្រុមហ៊ុន។

៣៣. សំណងចំពោះអត្រា: អភិបាលមិនត្រូវទទួលខុសត្រូវថ្នាក់ខ្ពស់ឡើយចំពោះទង្វើឬការខកខានណាមួយលើកលែងតែកិច្ចការណាដែលទាក់ទងនឹងការបោកបន្លំ ឬកំហុសដោយចេតនា។ ក្រុមហ៊ុនត្រូវសងអភិបាលនិងបណ្តាធិការទាំងអស់របស់ក្រុមហ៊ុនវិញចំពោះរាល់សោហ៊ុយចំណាយចេញដោយអ្នកទាំងនេះទាក់ទងនឹងការការពារ ឬការដោះស្រាយនូវការគំរាមការទាមទារ ការផ្អឹងផ្អល់ ដែលកើតចេញមកពីអ្នកទាំងនេះដែលបានបំរើការជាអភិបាលនិងជាបណ្តាធិការក្រុមហ៊ុន លើកលែងតែនៅពេលណាដែលអំពើខុសឆ្គងរបស់អភិបាលនោះ ទាក់ទងនឹងការបោកបន្លំ ឬកំហុសដោយចេតនា។

៣៤. ការផ្ទេរអំណាច: អាស្រ័យលើច្បាប់កម្ពុជា ក្រុមប្រឹក្សាភិបាលអាចតែងតាំងសមាជិកម្នាក់ឬច្រើននាក់របស់ខ្លួន ឬបុគ្គលផ្សេងទៀត ឬអាចតែងតាំងមន្ត្រី ឬបណ្តាធិការម្នាក់អោយបំពេញការងារក្រុមហ៊ុនក្រោមការត្រួតពិនិត្យរបស់ក្រុមប្រឹក្សាភិបាល ឬអាចធ្វើលិខិតប្រគល់សិទ្ធិអំណាចដើម្បីប្រគល់ជូនអ្នកនោះនូវអំណាចទាំងឡាយដែលក្រុមប្រឹក្សាយល់ឃើញថាសមស្រប និងក្នុងពេលណាដែលក្រុមប្រឹក្សាយល់ឃើញថាមានប្រយោជន៍។ អំណាចទាំងនេះអាចប្រគល់ជូនដោយស្របទៅនឹង ឬដាច់ដោយឡែកពី ឬជំនួសអំណាចណាមួយ ឬអំណាចទាំងអស់របស់ក្រុមប្រឹក្សាភិបាល ហើយអាចដកហូតផ្លាស់ប្តូរ ឬកែប្រែអំណាចទាំងនោះបានក្នុងពេលណាមួយ។



ទំព័រ 11 នៃ 16

Wpoddar

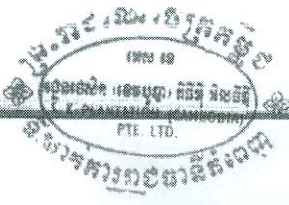

៣៥.១០ ក្រៅពីមូលនិធិដែលក្រុមហ៊ុនមានសំរាប់បែងចែកភាគលាភដោយស្រប
ច្បាប់ លៃទុកប្រាក់បំរុង សំរាប់គោលបំណងសមស្រប ឬលុបចោលប្រាក់
បំរុងទុកនេះវិញតាមរបៀបដែលបានបង្កើត។

៣៥.១១ ចុះកិច្ចសន្យា ឬភាគពូកិច្ចសំដៅដល់ការលក់ ឬផ្ទេរទ្រព្យក្រុមហ៊ុន
(ដោយគិតទាំងដីដង) ដែលមានតម្លៃលើសពី ៥០.០០០ ដុល្លារអាមេរិក
(ប្រាំម៉ឺនដុល្លារអាមេរិក)។

ជំពូក ៥

ប្រាក់ចំណេញ ការបង្កើនទុន ភាគលាភ និង ប្រាក់បំរុង

៣៦. **ប្រាក់បំរុង:** ជារៀងរាល់ឆ្នាំក្រុមហ៊ុនត្រូវលៃទុកជាមូលនិធិបំរុង នូវទឹកប្រាក់ដែលត្រូវ
ដោយ ច្បាប់នៃប្រទេសកម្ពុជា។

៣៧. **ភាគលាភ:** សេចក្តីសំរេចក្រុមប្រឹក្សាភិបាល អាចពិនិត្យបញ្ជាក់ និងចែកភាគលាភជូន
ម្ចាស់ភាគហ៊ុនដោយក្រុមប្រឹក្សាភិបាល។ ភាគលាភអាចចែកជូនជាសាច់ប្រាក់ទាំងស្រុង
ឬមួយភាគ ឬតម្លៃតបស្នងមិនមែនជាសាច់ប្រាក់។ ប្រាក់ចំណេញរក្សាទុកអាចបញ្ចូល
ជាមួយប្រាក់ចំណេញនៃឆ្នាំសារពើពន្ធដែលជាប់ពាក់ព័ន្ធដើម្បីបែងចែកជាភាគលាភ។

៣៨. **សេចក្តីជូនដំណឹងអំពីភាគលាភ:** សេចក្តីប្រកាសអំពីភាគលាភត្រូវធ្វើតាមលិខិតផ្ញើជូន
ម្ចាស់ភាគហ៊ុន។

៣៩. **ការខាតបង់:** ប្រសិនបើក្រុមហ៊ុនមានការខាតបង់នោះភាគលាភមិនត្រូវបែងចែកទេរហូត
ដល់ពេលប្រាក់ខាតបង់ត្រូវបានស្តារឡើងវិញ។

៤០. **ការបង្កើនដើមទុន:** ក្រុមប្រឹក្សាភិបាលអាចបង្កើនដើមទុនក្រុមហ៊ុនដោយចេញភាគហ៊ុនថ្មី
ទៀត ឬដោយតម្លើងតម្លៃចារឹកលើប័ណ្ណភាគហ៊ុនដែលបានចេញរួចហើយ។ ម្ចាស់ភាគ
ហ៊ុនទាំងឡាយត្រូវមានសិទ្ធិទិញភាគហ៊ុនថ្មីតាមសមាមាត្រភាគហ៊ុនដែលខ្លួនកាន់កាប់មុន
ពេលដែលភាគហ៊ុននោះត្រូវស្នើលក់ជូនម្ចាស់ភាគហ៊ុនផ្សេងទៀត ឬ អនាគតម្ចាស់ ភាគ
ហ៊ុន។

ទំព័រ 13 នៃ 16



ជំពូក ៦

សៀវភៅ គណនី និង សវនករ

- ៤១. ឆ្នាំសារពើពន្ធគ្នាសារពើពន្ធនៃក្រុមហ៊ុន ចាប់ផ្តើមនៅថ្ងៃទី ១ ខែ មករា ហើយបញ្ចប់នៅថ្ងៃទី ៣១ ខែ ធ្នូ ឬនៅកាលបរិច្ឆេទផ្សេងទៀតតាមការកំណត់របស់ក្រុមប្រឹក្សាភិបាលក្នុងពេលណាមួយ ចំពោះឆ្នាំទីមួយនៃ ប្រតិបត្តិការឆ្នាំសារពើពន្ធត្រូវចាប់ផ្តើម ពីកាលបរិច្ឆេទចុះបញ្ជីក្រុមហ៊ុន ហើយបញ្ចប់នៅថ្ងៃទី ៣១ ខែ ធ្នូ នៃឆ្នាំនោះ។
- ៤២. តារាងគុណ្យការៈតារាងគុណ្យការ និងគណនីលទ្ធផលនៃក្រុមហ៊ុន ត្រូវរៀបចំឡើង និងត្រូវធ្វើសវនកម្មដោយអនុលោមតាមការអនុវត្តន៍គណនេយ្យអន្តរជាតិដែលបានទទួលស្គាល់ដោយក្រសួងសេដ្ឋកិច្ច និង ហិរញ្ញវត្ថុនៃប្រទេសកម្ពុជា។
- ៤៣. គណនីក្រុមប្រឹក្សាភិបាលត្រូវជំរុញអោយរក្សាទុកនូវបញ្ជីគណនេយ្យត្រឹមត្រូវ និងមានលក្ខណៈពេញលេញដែលកត់ត្រាទឹកប្រាក់ដែលក្រុមហ៊ុនបានទទួលបានចំណាយ និងការលក់ ការទិញទំនិញ សេវាកម្មទាំងឡាយរបស់ក្រុមហ៊ុន ក្រុមទាំងមូលផ្សេងៗពាក់ព័ន្ធនឹងករណីនៃការទទួល ឬការចំណាយដែលបានកើតឡើង និងកត់ត្រា ទ្រព្យសកម្ម និងបំណុលរបស់ក្រុមហ៊ុន។ សៀវភៅគណនីទាំងនេះ ត្រូវបង្ហាញអោយឃើញនូវភាពត្រឹមត្រូវពិតប្រាកដនៃស្ថានភាពកិច្ចការជំនួញរបស់ក្រុមហ៊ុន និងពន្យល់ពីប្រតិបត្តិការក្រុមហ៊ុន។
- ៤៤. ការរក្សាទុកទូទាំងគណនេយ្យនៃក្រុមប្រឹក្សាភិបាលត្រូវជំរុញអោយធ្វើតារាងគុណ្យការ និងរបាយការណ៍លទ្ធផលយ៉ាងតិចមួយដងក្នុងរាល់រយៈពេល១២ (ដប់ពីរ) ខែ គិតមកត្រឹមចុងឆ្នាំសារពើពន្ធនីមួយៗរបស់ក្រុមហ៊ុន។ គ្រប់វិញ្ញាបនប័ត្រ សៀវភៅបញ្ជី និងរបាយការណ៍ទាំងអស់របស់ក្រុមហ៊ុនត្រូវរក្សាទុកនៅការិយាល័យចុះបញ្ជីរបស់ក្រុមហ៊ុន ឬនៅកន្លែងផ្សេងទៀតដែលត្រូវសម្រេចដោយក្រុមប្រឹក្សាភិបាលក្នុងពេលណាមួយ ហើយត្រូវសរសេរជាភាសាអង់គ្លេស ដោយមានការបកប្រែជាភាសាខ្មែរតាមគំរូ។ ច្បាប់ចម្លងនៃរាល់តារាងគុណ្យការ និងគណនីលទ្ធផលដែលត្រូវដាក់ជូនក្រុមហ៊ុនពិនិត្យនៅក្នុងមហាសន្និបាតម្ចាស់ភាគហ៊ុន រួមជាមួយរបាយការណ៍របស់អភិបាល និងរបស់អ្នកត្រួតពិនិត្យបញ្ជីរបស់ក្រុមហ៊ុនត្រូវបញ្ជូនទៅម្ចាស់ភាគហ៊ុនទាំងអស់ និងអ្នកត្រួតពិនិត្យបញ្ជីមុនកាលបរិច្ឆេទមហាសន្និបាតនេះ។

ទំព័រ 14 នៃ 16

Wooden

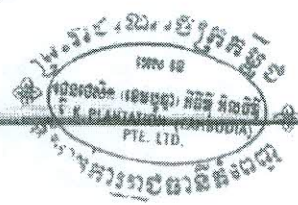

ជំពូក ៧

ការដោះស្រាយ

៤៥. ការដោះស្រាយ: ក្រុមហ៊ុនអាចបញ្ឈប់សកម្មភាពរបស់ខ្លួន ហើយដោះស្រាយបញ្ហាប្រតិបត្តិក្រុមហ៊ុនតាមសេចក្តីសម្រេចពីសេសរបស់ម្ចាស់ភាគហ៊ុនក្រោមលក្ខខណ្ឌណាមួយខាងក្រោមនេះ :

ក-ប្រធានសក្តិដែលបណ្តាលអោយគ្មានលទ្ធភាពអនុវត្តតាមគោលបំណងរបស់ក្រុមហ៊ុន ឬប្រតិបត្តិការអាជីវកម្មក្រុមហ៊ុន ឬ

ខ- ស្ថានភាពណាមួយផ្សេងៗទៀតដែលសម្រេចដោយក្រុមប្រឹក្សាភិបាល។

ក្រុមហ៊ុនក៏ត្រូវរំលាយដោយអំណាចតុលាការក្នុងមូលហេតុមួយដែលត្រឹមត្រូវ។

៤៦. នីតិវិធី: ក្នុងករណីដោះស្រាយ ក្រុមប្រឹក្សាភិបាលត្រូវរៀបចំផែនការដើម្បីរំលាយក្រុមហ៊ុន ហើយត្រូវអនុវត្តបន្ទាប់ពីម្ចាស់ភាគហ៊ុនបានអនុម័ត។

នីតិវិធីសំរាប់រំលាយក្រុមហ៊ុននៅក្រៅតុលាការត្រូវអនុវត្តទៅតាមច្បាប់កម្ពុជា។

ជំពូក ៨

សេចក្តីផ្សេងៗ

៤៧. ហត្ថលេខីពេញសិទ្ធិ: មានតែហត្ថលេខារបស់លោក SURENDRA KUMAR PODDAR ឬ លោក NARAYAN PODDAR ចុះហត្ថលេខារួមគ្នា និងជាមួយគ្រារបស់ក្រុមហ៊ុន ទើបអាចភ្ជាប់ភាគពួកលើក្រុមហ៊ុនបាន រៀបរយលែងតែមាន បុគ្គលមួយរូប ឬច្រើនរូប ផ្សេងទៀតទទួលបានការអនុញ្ញាតយ៉ាងជាក់លាក់ពីសេចក្តីសម្រេច របស់ក្រុមប្រឹក្សាភិបាល អោយចុះហត្ថលេខាជំនួសក្រុមហ៊ុនតែប៉ុណ្ណោះ។ គ្មានម្ចាស់ ភាគហ៊ុន ឬបណ្តាញការ ក្រុមហ៊ុនណាមានអំណាចភាគពួកលើក្រុមហ៊ុនបានឡើយតាម រយៈក្នុងនាទីនេះ។

៤៨. វិសោធនកម្ម: ការបន្ថែមឬវិសោធនកម្មលើលក្ខន្តិកៈរបស់ក្រុមហ៊ុនត្រូវទាមទារអោយមាន សេចក្តីសម្រេចពីម្ចាស់ភាគហ៊ុន។ រាល់ការកែប្រែទ្រង់ទ្រាយ នាមករណ៍ ឬ អាស័យដ្ឋាន

ទំព័រ 15 នៃ 16

Upodden



ក៏ដូចជាការធ្វើអនុប្បទានភាគហ៊ុនរបស់ក្រុមហ៊ុនត្រូវចុះបញ្ជីនៅក្រសួងពាណិជ្ជកម្ម ឬក៏តាមការតម្រូវរបស់ច្បាប់។

៤៩. ដំណោះស្រាយវិវាទ: វិវាទដែលកើតឡើងរវាងម្ចាស់ភាគហ៊ុន និង/ឬអភិបាល ត្រូវដោះស្រាយដោយការយោគយល់គ្នាពីបណ្តាភាគី។
បើវិវាទមិនអាចដោះស្រាយបានដោយរបៀបនេះទេ វិវាទនោះត្រូវដាក់ជូនអាជ្ញាកណ្តាល។ ទីកន្លែងនៃមជ្ឈត្តកម្មគឺប្រទេសសិង្ហបុរី។ តុលាការនៃមជ្ឈត្តកម្មនេះត្រូវមានសមាជិក៣ (បី) រូប ភាគីវិវាទនីមួយៗមានសិទ្ធិជ្រើសរើស មជ្ឈត្តករមួយរូប និង មួយរូបទៀតត្រូវសំរេច រើសរួមគ្នា។ ភាសាអង់គ្លេសជាភាសាប្រើប្រាស់នៅក្នុងតុលាការមជ្ឈត្តកម្មនេះ។ សេចក្តីសំរេចនៃមជ្ឈត្តកម្មត្រូវមាន អនុភាពអនុវត្តចំពោះគ្នាភាគី។

កាលបរិច្ឆេទ : 18-04-2016

តាមរយៈនេះ បណ្តាម្ចាស់ភាគហ៊ុន សូមអនុម័តលើលក្ខន្តិកៈ

ក្រុមហ៊ុន SK Plantation (Cambodia) Pte. Ltd.
នាយកដ្ឋានចុះបញ្ជីពាណិជ្ជកម្ម
គម្របទុកលេខ: 00002425
កាលបរិច្ឆេទគម្រប: 16-04-2016 តាម 14/20
មន្ត្រីរដ្ឋប្រថាប់:

ក្រុមហ៊ុន SK Plantation (Cambodia) Pte. Ltd.

ដោយតំណាងស្របច្បាប់

លោក SURENDRA KUMAR PODDAR

លោក SURENDRA KUMAR PODDAR



លោក NARAYAN PODDAR



ក្រសួងពាណិជ្ជកម្ម

MINISTRY OF COMMERCE

លេខ(No) MOC-47867826 ពណ. ចបព



នាមករណ៍

NAME

ចុះបញ្ជីក្រោមលេខ

REGISTRATION NUMBER

អត្តលេខចុះបញ្ជីមាស

ORIGINAL REGISTRATION NUMBER

កាលបរិច្ឆេទចុះក្នុងបញ្ជីពាណិជ្ជកម្ម

INCORPORATION DATE

ត្រូវបានទទួលស្គាល់ថាជា:

IS ACKNOWLEDGE AS:

ស្តីពីក្របខណ្ឌនៃច្បាប់ស្តីពីការងារពាណិជ្ជកម្មនិងបញ្ជីពាណិជ្ជកម្ម
ច្បាប់ស្តីពីសហគ្រាសពាណិជ្ជកម្ម ក្រុមម្សៅសេដ្ឋកិច្ច និងក្រុមហ៊ុនស្នាក់
នៅមានជាធរមាននៃព្រះរាជាណាចក្រកម្ពុជា។

UNDER THE REGULATIONS OF COMMERCIAL RULES AND
REGISTER LAW, COMMERCIAL ENTERPRISES LAW, CIVIL
CODE AND PENAL CODE OF THE KINGDOM OF CAMBODIA

វិញ្ញាបនបត្រ

បញ្ជាក់ការចុះឈ្មោះក្នុងបញ្ជីពាណិជ្ជកម្ម

CERTIFICATE OF INCORPORATION

: **អេស ខេ ផ្លែឈើសិង (ខេមបូឌា) ភីធីអ៊ី អិលធីឌី**
 : **SK PLANTATION (CAMBODIA) PTE. LTD. 3292 . ល. ប**
 : **00003485**
 : **បានថតចម្លងត្រឹមត្រូវតាមច្បាប់លើស៊ីម។**
 : **រាជធានីភ្នំពេញ, ថ្ងៃទី 30 MAR 2017**
 : **គ. ប អេស ខេ ផ្លែឈើសិង (ខេមបូឌា) ភីធីអ៊ី អិលធីឌី**
 : **24 វិច្ឆិកា 2010**
 : **24 November 2010**
 : **ក្រុមហ៊ុនឯកជនទទួលខុសត្រូវមានកម្រិត**
 : **Private Limited Company**



ហ៊ុន ម៉ាណែត

ភ្នំពេញ, 24 វិច្ឆិកា 2010
PHNOM PENH, 24 NOVEMBER 2010
គ. ប អេស ខេ ផ្លែឈើសិង
F. MINISTER OF COMMERCE



វិញ្ញាបនបត្រ

បញ្ជាក់ការចុះឈ្មោះ ក្នុងបញ្ជីពាណិជ្ជកម្ម

CERTIFICATE OF INCORPORATION



ក្រសួងពាណិជ្ជកម្ម
MINISTRY OF COMMERCE

លេខ(No) MOC-47867826 ពល. ៨បប

ឈ្មោះ : អេស ខេ ឡង់តេស៊ីន (ខេមបូឌា) ភីធីអ៊ី អិលធីធី លីមីតធីត 2007 . ល. ប
 : SK PLANTATION (CAMBODIA) PTE. LTD. បានចាត់ចែងប្រើប្រាស់ត្រូវតែមានបញ្ជីលេខ ១
 : 00003485
 : កាតព្វកិច្ចពាណិជ្ជកម្ម 24 MAR 2017
 : Co-2347E/2010 ឈ. ប ធីត ធីត ធីត ធីត ធីត ធីត ធីត ធីត ធីត ធីត
 : 24 វិច្ឆិកា 2010
 : 24 November 2010
 : ក្រុមហ៊ុនឯកជនទទួលខុសត្រូវមានកម្រិត
 : Private Limited Company



ហ៊ុក ហ៊ុន ហ៊ុន

ភ្នំពេញ, 24 វិច្ឆិកា 2010
PHNOM PENH, 24 NOVEMBER 2010
ឧ. មេធាវីក្រសួងពាណិជ្ជកម្ម
E. MINISTER OF COMMERCE



ស្ថិតក្រោមបទបញ្ញត្តិច្បាប់ស្តីពីការពារពាណិជ្ជកម្មនិងបញ្ជីពាណិជ្ជកម្ម
ច្បាប់ស្តីពីសហគ្រាសពាណិជ្ជកម្ម ក្រុមហ៊ុនប្រយោជន៍ និងក្រុមហ៊ុនទទួល
ដែលមានឈ្មោះនេះត្រូវបានបញ្ជីពាណិជ្ជកម្មជា 1
UNDER THE REGULATIONS OF COMMERCIAL RULES AND
REGISTER LAW, COMMERCIAL ENTERPRISES LAW, CIVIL
CODE AND PENAL CODE OF THE KINGDOM OF CAMBODIA

មាតិកា

ទំព័រ

សេចក្តីផ្តើម	4
ជំពូក ។ អធិប្បាយទូទៅពាក់ព័ន្ធនឹងក្រុមហ៊ុន និងតំបន់សម្បទាន	6
១-ស្ថានភាពទូទៅនៃក្រុមហ៊ុន	6
១.១-ទីតាំងរដ្ឋបាលនៃក្រុមហ៊ុន:.....	6
១.២-ភាគហ៊ុននិងសមាជិកហ៊ុន:.....	6
១.៣-ទីតាំងភូមិសាស្ត្រ និងព្រំប្រទល់ដីសម្បទាន.....	6
១.៤-ស្ថានភាពច្បាប់ នៃតំបន់សម្បទាន.....	8
១.៥-ប្រវត្តិរបស់ដីសម្បទាន.....	9
២- លក្ខណៈអាកាសធាតុ	10
២.១-របបទឹកភ្លៀង.....	10
២.២-សីតុណ្ហភាព.....	11
២.៣-សំណើមបរិយាកាស.....	11
២.៤-កំដៅថ្ងៃ.....	12
៣-ស្ថានភាពដី និងប្រភេទដី	12
៣.១-ស្ថានភាពប្រភេទដី.....	12
៣.២-ស្ថានភាពប្រភេទដីជាតិដី.....	12
៤-ស្ថានភាពសេដ្ឋកិច្ច	13
៤.១-វិស័យសេដ្ឋកិច្ច និងពាណិជ្ជកម្ម.....	13
៤.២-វិស័យកសិកម្ម.....	13
៤.៣-វិស័យសាធារណៈ និង ដឹកជញ្ជូន.....	14
៤.៤-វិស័យទេសចរណ៍.....	15
៥-ស្ថានភាពសង្គមកិច្ច	15
៥.១-វិស័យអប់រំ.....	15
៥.២-វិស័យសុខាភិបាល.....	15
៦-ស្ថានភាពព្រៃក្នុងតំបន់ដីសម្បទាន	15
ជំពូក ៥ ផែនការរៀបចំ និងការគ្រប់គ្រងនៃសម្បទាន	18

១-គោលបំណង នៃការធ្វើវិនិយោគ	18
២- កម្មវត្ថុ នៃការប្រើប្រាស់ដីសម្បទាន	19
៣-ទស្សនទានការគ្រប់គ្រងដីសម្បទាន	19
៤-ប្រព័ន្ធ នៃការគ្រប់គ្រងដីសម្បទាន	21
៤.១-រចនាសម្ព័ន្ធ នៃការគ្រប់គ្រងដីសម្បទាន	21
៤.២-ផែនការបែងចែកផ្ទៃដីសម្រាប់ផលិតកម្ម.....	22
៤.៣-ការបែងចែកតំបន់ដាំដុះក្នុងតំបន់ដីសម្បទាន	24
៤.៤-កម្មវិធីប្រើប្រាស់ដីតាមបណ្តាអនុតំបន់.....	29
៤.៥-ការដាំដុះកៅស៊ូ.....	30
៤.៦-ការដាំដំណាំកាកាវ.....	33
៤.៧-ការដាំដំណាំអាកាស្យាសេណេហ្គាល់	39
៤.៧-ផែនការបែងចែក និងរៀបចំដីដាំដុះ.....	41
៥-ការសាងសង់ហេដ្ឋារចនាសម្ព័ន្ធ (Infrastructure Development)	44
៥.១-ប្រព័ន្ធផ្លូវ (Road Network)	44
៥.២-ប្រព័ន្ធស្រោចស្រព (Irrigation System).....	47
៥.៣-រោងចក្រកែច្នៃផលិតផល (Processing Factory).....	48
៥.៤-ទីតាំងទំហំផ្ទៃដីសម្រាប់ហេដ្ឋារចនាសម្ព័ន្ធ (Infrastructure Development)	48
ជំពូក ៣៖ ការប្រោសចំណាយសម្រាប់ការវិនិយោគ	50
១-ការគណនាថ្លៃដើមផលិតកម្មជំនាំកៅស៊ូក្នុង ០១ ហិកតា	50
២-ការគណនាថ្លៃដើមផលិតកម្មដូងក្នុង ០១ ហិកតា	50
៣-ការគណនាថ្លៃដើមផលិតកម្មអេកាស្យាសេណេហ្គាល់ក្នុង ០១ ហិកតា	50
៤-ការគណនាថ្លៃដើមផលិតកម្មសណ្តែកសៀវក្នុង ០១ ហិកតា	51
៥-ការគណនាថ្លៃដើមផលិតកម្មស្រូវក្នុង ០១ ហិកតា	51
៣-ផែនការចំណាយផលិតកម្មដាំដុះ ចំពោះកៅស៊ូ	52
៣.១-ចំណាយអថេរ (Variable Costs).....	52
៣.២-ចំណាយថេរ (Fixed Costs).....	52
៤-ការចំណាយលើការសាងសង់ហេដ្ឋារចនាសម្ព័ន្ធ	53

៥-មធ្យោបាយ និងទ្រព្យសម្ភារៈឧបករណ៍សម្រាប់ដំណើរការ	53
៥.១-ទ្រព្យសម្ភារៈមធ្យោបាយផលិតកម្ម (Equipment)	53
៥.២-កំលាំងពលកម្ម (Labors)	55
ជំពូក IV ការវិនិយោគសេដ្ឋកិច្ចនៃការវិនិយោគ	57
១-ទុនវិនិយោគ និងការវិនិយោគលំហូរសាច់ប្រាក់	57
១.១-ទុនវិនិយោគ និងការចំណាយ (Capital Investment and Costs).....	57
១.២-ការចំណាយសម្រាប់រយៈពេល ២០ ឆ្នាំ (Investment Costs for 20 Years)	58
១.៣-ការវិភាគលំហូរសាច់ប្រាក់ (Cash Flow Analysis).....	59
២-របាយការណ៍ចំណូល និងចំណេញ-ខាត	59
២.១-របាយការណ៍ចំណូល	59
២.២-របាយការណ៍ចំណេញ-ខាត.....	62
៣-ប្រសិទ្ធភាពសេដ្ឋកិច្ច នៃសម្បទាន	63
ជំពូក V ការវាយតម្លៃផលប៉ះពាល់បរិស្ថាន-សង្គម	64
១-ការវាយតម្លៃផលប៉ះពាល់បរិស្ថាន-សង្គម និងវិធានការកាត់បន្ថយ	64
១.១-ទិដ្ឋភាពទូទៅ នៃផលប៉ះពាល់.....	64
១.២-ផលប៉ះពាល់បរិស្ថាន-សង្គម និងវិធានការកាត់បន្ថយ.....	65
២-ការពិនិត្យតាមដានហេតុប៉ះពាល់បរិស្ថាន-សង្គម	76
២.១-ស្ថានភាពទូទៅ.....	76
២.២-សកម្មភាពតាមដានត្រួតពិនិត្យ	76
៣-សេចក្តីសន្និដ្ឋាន	79

សេចក្តីផ្តើម

ប្រទេសកម្ពុជា គឺជាប្រទេសដែលមានខ្សែសេដ្ឋកិច្ចជាតិ ពឹងផ្អែកមួយភាគធំលើវិស័យកសិកម្មនៅឡើយហើយមានប្រជាពលរដ្ឋប្រមាណ ៨០ ភាគរយ រស់នៅជនបទហើយដែលក្នុងនោះ ភាគច្រើនលើសលុប ប្រកបរបរកសិកម្មសម្រាប់ចិញ្ចឹមជីវិត។ ក្នុងលក្ខខណ្ឌនៃដំណើរការវិវឌ្ឍន៍សេដ្ឋកិច្ចសង្គមបែបនេះរាជរដ្ឋាភិបាលកម្ពុជា បាននិងកំពុងចាត់ទុកថាវិស័យកសិកម្ម គឺជាវិស័យដែលមានអាទិភាពខ្ពស់ នៅក្នុងរបៀបរារៃនៃការអភិវឌ្ឍន៍ប្រទេសជាតិរបស់ខ្លួន។

បច្ចុប្បន្នរាជរដ្ឋាភិបាលកម្ពុជាបានដាក់ចេញ និងអនុវត្តជាបន្តបន្ទាប់នូវគោលនយោបាយយុទ្ធសាស្ត្រ និងផែនការអភិវឌ្ឍន៍ជាតិ ដោយផ្ដោតទៅលើការលើកស្ទួយវិស័យកសិកម្ម និងជនបទដោយកាត់បន្ថយភាពក្រីក្របានក្នុងកម្រិតមួយសមស្រប តាមរយៈការបង្កើនផលិតភាពកសិកម្មធានានូវស្ថេរភាពសន្តិសុខស្បៀង បង្កើតការងារ និងបង្កើនចំណូលប្រចាំគ្រួសារកសិករ ជាមួយនឹងការកាត់បន្ថយភាពក្រីក្ររបស់ប្រជាពលរដ្ឋ និងជំរុញឲ្យមានកំណើនសេដ្ឋកិច្ចជាតិ។

ការរីកចម្រើននៃវិស័យកសិកម្ម គឺជាកត្តាគន្លឹះសម្រាប់ការកាត់បន្ថយភាពក្រីក្រ ដែលរួមចំណែកយ៉ាងច្រើនក្នុងកំណើនផលិតផលសរុបក្នុងស្រុក (GDP) និងស្ថេរភាពម៉ាក្រូសេដ្ឋកិច្ច។ ដំណើរការអភិវឌ្ឍន៍គ្រប់វិស័យការគ្រប់គ្រងបែងចែក និងការប្រើប្រាស់ដីធ្លីប្រកបដោយសមធម៌រួមនឹងការខិតខំដោះស្រាយនូវរាល់បញ្ហាដែលមានចំពោះមុខ និងការទប់ស្កាត់សកម្មភាពរំលោភបំពានយកដីដោយខុសច្បាប់ត្រូវបានអនុវត្តប្រកបដោយប្រសិទ្ធភាព។ ជាមួយគ្នានេះរាជរដ្ឋាភិបាល ខិតខំពង្រឹងបានផ្តល់ឲ្យអ្នកវិនិយោគិននូវការលើកទឹកចិត្តយ៉ាងច្រើនសម្រាប់វិស័យនេះ ដែលនាំឱ្យមានការកើនឡើងយ៉ាងឆាប់រហ័ស នៃការចូលវិនិយោគគ្រប់ផ្នែកទាំងការវិនិយោគផលិតទំនិញនាំចេញ ការផលិតថាមពល ការកសាងហេដ្ឋារចនាសម្ព័ន្ធ ការវិនិយោគផ្នែកទេសចរណ៍ និងជាពិសេសការវិនិយោគលើវិស័យកសិកម្ម និងកសិ-ឧស្សាហកម្ម ដែលជាសក្តានុពលដ៏សំខាន់បំផុតរបស់កម្ពុជា។ មិនតែប៉ុណ្ណោះវិស័យកសិកម្មបាននិងកំពុងស្រូបទាញបាននូវទុនវិនិយោគទាំងពីអ្នកវិនិយោគក្នុង និងក្រៅប្រទេសកាន់តែធំឡើងជាលំដាប់ក្នុងការអភិវឌ្ឍន៍សេដ្ឋកិច្ចជាតិ។

ដើម្បីចូលរួមចំណែកឆ្លើយតបនឹងយុទ្ធសាស្ត្ររបស់រាជរដ្ឋាភិបាល ឲ្យសម្រេចបាននូវទិសដៅក្នុងការលើកស្ទួយវិស័យកសិកម្ម ខេត្តរតនគិរីក៏មានផែនការ និងគោលដៅដើម្បីអភិវឌ្ឍន៍សេដ្ឋកិច្ចខេត្ត សំដៅធ្វើឲ្យមានកំណើនប្រាក់ចំណូលដល់ប្រជាកសិករ តាមរយៈការបង្កើនកាលានុវត្តភាពការងារ ការវិនិយោគឯកជន និងសាធារណៈ និងការពង្រីកផលិតកម្មសេវាកម្ម ប្រកបដោយចីរភាព ការធានាឲ្យមានអភិបាលកិច្ចល្អ ស្ថេរភាពសង្គម ។ ដោយឡែកដើម្បីអនុវត្តយុទ្ធសាស្ត្ររបស់រាជរដ្ឋាភិបាលនិងខេត្ត ដែលបានដាក់ចេញមកឲ្យបានជោគជ័យក្រុមហ៊ុនយើងខ្ញុំបានពិនិត្យឃើញថា ការវិនិយោគទុនលើការដាំដុះដំណាំកាកាវ ដូង អាកាស្យា សេណេប្តាល់ សណ្តែកសៀង ស្រូវ កៅស៊ូ និងដំណាំកសិ-ឧស្សាហកម្មផ្សេងទៀត ដែលមានលក្ខណៈជាចម្ការកសិ-ឧស្សាហកម្ម គឺជាការវិនិយោគមួយសមស្របបំផុតនៅលើទឹកដីនៃខេត្តរតនគិរីនេះ ហើយក៏ជាការឆ្លើយតបនឹងយុទ្ធសាស្ត្ររបស់រាជរដ្ឋាភិបាលក៏ដូចជាផែនការ និងគោលដៅដើម្បីអភិវឌ្ឍន៍ សេដ្ឋកិច្ចខេត្តផងដែរ។ ម្យ៉ាងវិញទៀតទីតាំងភូមិសាស្ត្រ ស្ថានភាពដីនៅទីនោះអំណោយផល និងអនុគ្រោះច្រើនដល់ការដាំដំណាំទាំងអស់នោះ និងតម្រូវការផលិតផលកែច្នៃបច្ចុប្បន្នកំពុងតែមានតម្រូវការកើនឡើងជាលំដាប់។

កត្តាទាំងនេះហើយដែលនាំឲ្យក្រុមហ៊ុនឈានទៅធ្វើការវិនិយោគ ដែលជាការធានាដ៏យូរអង្វែងមួយសម្រាប់កិច្ចអភិវឌ្ឍន៍ខេត្ត ទៅលើការប្រើប្រាស់សក្តានុពលព្រមទាំងការលើកកម្ពស់ភាពស្មើគ្នារវាងបុរស និងស្ត្រី។ ទន្ទឹមនឹងនោះក្រុមហ៊ុនក៏មានផែនការកសាងហេដ្ឋារចនាសម្ព័ន្ធផ្សេងៗ ក្នុងតំបន់ដីសម្បទានដែលស្នើសុំនេះសម្រាប់បម្រើដល់ការដាំដុះ និងសម្រាប់ដល់ការរស់នៅមួយចំណែករបស់ប្រជាពលរដ្ឋដែលរស់នៅក្បែរតំបន់ដីសម្បទាន របស់ក្រុមហ៊ុនផងដែរ។ ក្រោយពីបានទទួលសម្បទានដីសេដ្ឋកិច្ចដែលមានទំហំ ៦៥០៩,២៧ ហិកតាស្ថិតនៅក្នុងស្រុកកូនមុំ និងស្រុករឿនសៃ ខេត្តរតនគិរី ក្រុមហ៊ុនបានរៀបចំផែនការមេសម្រាប់ការគ្រប់គ្រង និងប្រើប្រាស់ដីសម្បទាននេះដោយធ្វើការរៀបចំនឹងត្រូវបែងចែកជា **០៥ ជំពូក** ៖

- **ជំពូក I ៖ អធិប្បាយទូទៅពាក់ព័ន្ធនឹងក្រុមហ៊ុន និងតំបន់សម្បទាន**
- **ជំពូក II ៖ ផែនការរៀបចំ និងការគ្រប់គ្រងនៃសម្បទាន**
- **ជំពូក III ៖ គម្រោងចំណាយសម្រាប់ការវិនិយោគ**
- **ជំពូក IV ៖ ការវិនិយោគសេដ្ឋកិច្ចនៃការវិនិយោគ**
- **ជំពូក V ៖ ការវាយតម្លៃផលប៉ះពាល់បរិស្ថាន-សង្គម**

និងមានបរិយាយលម្អិតតាមជំពូកនីមួយៗ ក្រុមហ៊ុនសូមធ្វើការរៀបរាប់ជូនដូចខាងក្រោមនេះ៖

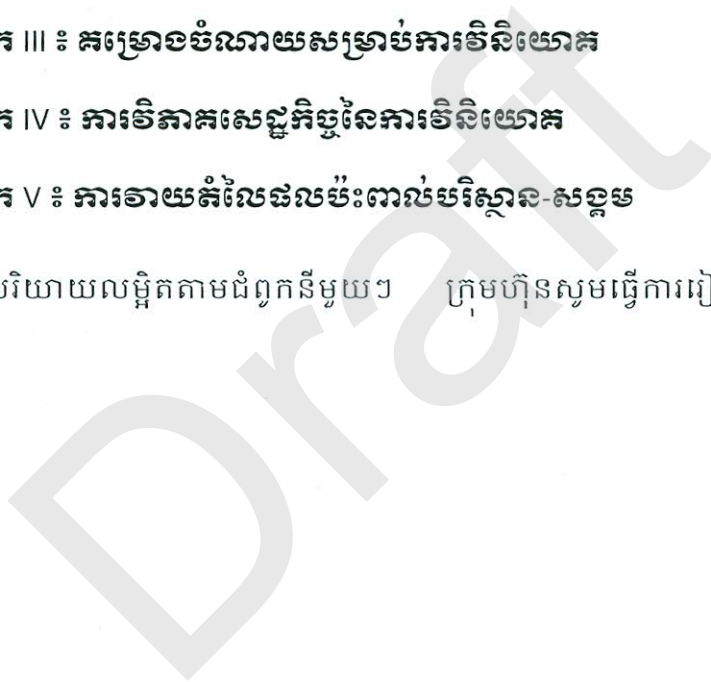

ជំពូក ។ អធិប្បាយទូទៅអំពីទំនិញក្រុមហ៊ុន និងអំបស់សម្បទាន

១-ស្ថានភាពទូទៅនៃក្រុមហ៊ុន

១.១-ទីតាំងរដ្ឋបាលនៃក្រុមហ៊ុន:

ក្រុមហ៊ុន អេស ខេ ផ្លែឆៃសិន (ខេមបូឌា) ភីធីអ៊ី អិលធីឌី [SK PLANTATION (CAMBODIA) PTE.LTD] មានទីតាំងស្ថិតនៅផ្ទះលេខ១៩៩ ជាន់ទី១ ផ្លូវលេខ៦៣ កែងផ្លូវលេខ ៣០៦ សង្កាត់បឹងកេងកង១ ខណ្ឌចំការមន រាជធានីភ្នំពេញ នៃព្រះរាជាណាចក្រកម្ពុជា។
 ទូរស័ព្ទទំនាក់ទំនងលេខ (៨៥៥) ២៣ ២២១ ២០៥ និង(៨៥៥) ៧៥ ៦៦៨ ៩៧៧៧
 ទូរសារលេខ ០២៣ ៦៣៣ ៧៩៥៥៦ ។

១.២-ភាគហ៊ុននិងសមាជិកហ៊ុន:

ក្រុមហ៊ុន អេស ខេ ផ្លែឆៃសិន (ខេមបូឌា) ភីធីអ៊ី អិលធីឌី [SK PLANTATION (CAMBODIA) PTE.LTD] ជាក្រុមហ៊ុនទទួលខុសត្រូវមានកម្រិត មានដើមទុនចុះបញ្ជីដែលបង្កើតឡើងដោយការដាក់បញ្ចូលភាគហ៊ុនពីសមាជិកនៃក្រុមហ៊ុនដែលតំណាងដោយលោក សុវិន្ត្រា កុមារបូជា ជនជាតិឥណ្ឌា ឋានៈជាប្រធានក្រុមហ៊ុនមានគណនីលេខ ២៣២១៩៤៣ នៅធនាគារ ANZ Royal Bank Phnom Penh ។

១.៣-ទីតាំងភូមិសាស្ត្រ និងព្រំប្រទល់ដីសម្បទាន

ក្រុមហ៊ុន អេស ខេ ផ្លែឆៃសិន (ខេមបូឌា) ភីធីអ៊ី អិលធីឌី [SK PLANTATION (CAMBODIA) PTE.LTD] បានស្នើសុំដីសម្បទានសេដ្ឋកិច្ចពីរាជរដ្ឋាភិបាលកម្ពុជាតាមរយៈឯកឧត្តមអភិបាលខេត្ត និងឯកឧត្តមរដ្ឋមន្ត្រីក្រសួងកសិកម្ម រុក្ខាប្រមាញ់ និងនេសាទ លើផ្ទៃដីចំនួន ៨០០០ ហិកតា ដែលមានទីតាំងស្ថិតឃុំត្រពាំងក្រហម ឃុំត្រីន ស្រុកកូនមុំ និងឃុំប៉ុង ឃុំភ្នំកុក ឃុំហាតបក់ ស្រុករ៉ែសៃ ខេត្តរតនគិរី ដែលមានចម្ងាយប្រមាណ៣០គីឡូម៉ែត្រ ភាគខាងលិចធៀងខាងជើងពីទីរួមខេត្តរតនគិរី ។

ទីតាំងដីសម្បទានរបស់ក្រុមហ៊ុន (ដូចមានផែនទីទីតាំងភ្ជាប់មកជាមួយជាឧបសម្ព័ន្ធ) មានកូអរដោនេបង្ហាញដូចខាងក្រោម ៖

ចំណុចគោលព្រំដីសម្បទាន	ចំណុចនិយាមកា	
	ចំណុចអាប់ស៊ីស (X)	ចំណុចអរដោនេ (Y)
A	៦៧៣៨៣៥	១៥១៣៩៥៨
B	៦៧៦៨៤៥	១៥១៧០១៦
C	៦៧៨៥៤៤	១៥២០៥៦០
D	៦៨០២៤៣	១៥២៣៦៦៧
E	៦៧៩៦៦១	១៥២៧៨៩០
F	៦៨២០៣៩	១៥៣០០៧៥

G	៦៨២០៨៨	១៥៣២២៣៥
H	៦៨៥៦៨០	១៥៣០១៩៦
I	៦៨៧៩៣៧	១៥៣១១៩១
J	៦៨៩៥១៥	១៥៣៤៦៣៨
K	៦៩០៩៩៦	១៥៣៥៧០៦
L	៦៩០៤៣៧	១៥៣៨០៨៤
M	៦៩១២៣៨	១៥៤២១៨៦
N	៦៩៥១៤៦	១៥៣៩៦៣៨
O	៦៩៤៥១៥	១៥៤២៧៦៩
P	៦៩៥៣៨៩	១៥៤៣៨៨៥
Q	៦៩៦៤៣៣	១៥៤១៦២៨
R	៦៩៨២៧៧	១៥៤២៧៩៣
S	៧០០៨០៤	១៥៤០១១៤
T	៦៩៧៧១០	១៥៣៥៤១១
U	៦៩៧០១០	១៥៣៥១៩៤
V	៦៩៤៩៥១	១៥៣៥០៩៥
W	៦៩៦០២៧	១៥៣៣៣៩៥
X	៦៩៣៣៤២	១៥៣៤០៨៥
Y	៦៩១៦១៩	១៥៣៣០០៤
Z	៦៩០៦១៣	១៥៣០៩៦៥
A1	៦៨៩៩២៣	១៥២៧១៩៥
B1	៦៨១៤៩៤	១៥២៣៦៧៥
C1	៦៨២៩៣៥	១៥២២៣៣៨
D1	៦៧៨៤៩៦	១៥១៤៨២៨
E1	៦៨១២០៤	១៥១៤៨៣៦
F1	៦៨១១៨៩	១៥១២៥២៥
G1	៦៨០២៤៦	១៥១១៨០១
H1	៦៧៩៦៦៧	១៥១១៦០៦
I1	៦៧៩៥៤៩	១៥១០៦៧៦
J1	៦៧៩០១០	១៥០៩៩៧៥
K1	៦៧៧៩៩៥	១៥០៩៩៧៩
L1	៦៧៧៩៩៤	១៥១៣៩១៤

១.៤-ស្ថានភាពច្បាប់ នៃតំបន់សម្បទាន

ឯកសារគោលការណ៍ច្បាប់របស់ក្រុមហ៊ុន **អេស ខេ ផ្លេនថេសិន (ខេមបូឌា) ភីធីអ៊ី អិលធីឌី** [SK PLANTATION (CAMBODIA) PTE.LTD] បានទទួលពីរាជរដ្ឋាភិបាលកម្ពុជារួមមាន៖

- ក-លិខិតលេខ ៩៤៦៤/១០៧៣កសក.នជ.ជក ចុះថ្ងៃទី២៨ ខែធ្នូឆ្នាំ២០១១ របស់ក្រសួងកសិកម្ម រុក្ខាប្រមាញ់ និងនេសាទ ស្តីពីសំណើសុំសម្បទានដីសេដ្ឋកិច្ចចំនួន ១០ ០០០ ហិកតា របស់ក្រុមហ៊ុន អេស ខេ ផ្លេនថេសិន (ខេមបូឌា) ភីធីអ៊ី អិលធីឌី [SK PLANTATION (CAMBODIA) PTE.LTD] ដែលមានទីតាំងស្ថិតនៅក្នុងស្រុកកូនមុំ និងស្រុករឿនសៃ ខេត្តរតនគិរី សម្រាប់ធ្វើការវិនិយោគដាំដំណាំកៅស៊ូ។
- ខ-លិខិតលេខ ១៦០១សជណ ចុះថ្ងៃទី២៩ ខែធ្នូ ឆ្នាំ២០១១ របស់ទីស្តីការគណៈរដ្ឋមន្ត្រី ស្តីពីករណីសំណើសុំសម្បទានដីសេដ្ឋកិច្ចចំនួន ១០ ០០០ ហិកតា របស់ក្រុមហ៊ុន អេស ខេ ផ្លេនថេសិន (ខេមបូឌា) ភីធីអ៊ី អិលធីឌី [SK PLANTATION (CAMBODIA) PTE.LTD] ដែលមានទីតាំងស្ថិតនៅក្នុងស្រុកកូនមុំ និងស្រុករឿនសៃ ខេត្តរតនគិរី សម្រាប់ធ្វើការវិនិយោគដាំដំណាំកៅស៊ូ។
- គ-លិខិតលេខ១៨៩៨/២០១កសក.នជ.ជក ចុះថ្ងៃទី២៣ ខែមីនាឆ្នាំ២០១២ របស់ក្រសួងកសិកម្ម រុក្ខាប្រមាញ់និងនេសាទ ស្តីពីសំណើសុំអនុញ្ញាតរៀបចំអនុបយោគលើផ្ទៃដីទំហំ ៨០០០ហិកតា របស់ក្រុមហ៊ុន អេស ខេ ផ្លេនថេសិន (ខេមបូឌា) ភីធីអ៊ី អិលធីឌី [SK PLANTATION (CAMBODIA) PTE.LTD] ពីដីទ្រព្យសម្បត្តិសាធារណៈរបស់រដ្ឋមកជាដីទ្រព្យសម្បត្តិឯកជនរបស់រដ្ឋ។
- ឃ-អនុក្រឹត្យលេខ ៧១ អនក្រ.បក ចុះថ្ងៃទី១៨ ខែឧសភា ឆ្នាំ២០១២ របស់រាជរដ្ឋាភិបាល រាជរដ្ឋាភិបាលកម្ពុជាស្តីពី ការធ្វើអនុបយោគផ្ទៃដីទំហំ ៨០០០ ហិកតា ស្ថិតនៅក្នុងភូមិសាស្ត្រស្រុកកូនមុំ និងស្រុករឿនសៃ ខេត្តរតនគិរី សម្រាប់ធ្វើការវិនិយោគដាំដំណាំកៅស៊ូ។
- ង-លិខិតលេខ ៥០២៥/៤៨២កសក.នជ.ជក ចុះថ្ងៃទី១០ ខែកក្កដា ឆ្នាំ២០១២ របស់ក្រសួងកសិកម្ម រុក្ខាប្រមាញ់ និងនេសាទ ស្តីពីសំណើសុំធ្វើការចុះបញ្ជីនិងធ្វើចំណាត់ថ្នាក់ដីសម្បទានសេដ្ឋកិច្ចក្រុមហ៊ុន អេស ខេ ផ្លេនថេសិន (ខេមបូឌា) ភីធីអ៊ី អិលធីឌី [SK PLANTATION (CAMBODIA) PTE.LTD] លើផ្ទៃដីចំនួន ៨០០០ហិកតា ដែលមានទីតាំងស្ថិតនៅក្នុងស្រុកកូនមុំ និងស្រុករឿនសៃ ខេត្តរតនគិរី។
- ច-លិខិតលេខ ១៧៥៥សជណ ចុះថ្ងៃទី២៦ ខែធ្នូ ឆ្នាំ២០១៤ របស់ទីស្តីការគណៈរដ្ឋមន្ត្រី ស្តីពីករណីរបាយការណ៍ស្តីពី លទ្ធផលនៃកិច្ចប្រជុំរបស់គណៈកម្មការអន្តរក្រសួង ដើម្បីត្រួតពិនិត្យ វាស់វែងនិងវាយតម្លៃសម្បទានដីសេដ្ឋកិច្ច។
- ឆ-លិខិតលេខ៣៥៥៥កសក ចុះថ្ងៃទី១២ ខែមិថុនា ឆ្នាំ២០១៥របស់ក្រសួងកសិកម្ម រុក្ខាប្រមាញ់និងនេសាទ ស្តីពីសំណើសុំសិទ្ធិប្រទានពីរាជរដ្ឋាភិបាលដើម្បីចុះហត្ថលេខាលើកិច្ចសន្យាសម្បទានដីសេដ្ឋកិច្ចចំនួន ៦៥០៩,២៧ ហិកតា ជូនក្រុមហ៊ុន អេស ខេ

ជ្រួនថេសិន (ខេមបូឌា) ភីធីអ៊ី អិលធីឌី [SK PLANTATION (CAMBODIA) PTE.LTD]
ដែលមានទីតាំងស្ថិតនៅក្នុងស្រុកកូនមុំ និងស្រុករឿនសៃ ខេត្តរតនគិរីសម្រាប់ ធ្វើការ
វិនិយោគដាំដំណាំកៅស៊ូ។

ជ-សិទ្ធិប្រទានលេខ ២៩ សប្បុរស ចុះថ្ងៃទី២២ ខែមិថុនា ឆ្នាំ២០១៥ របស់រាជរដ្ឋាភិបាល
កម្ពុជា ស្តីពីការប្រគល់សិទ្ធិពេញសមត្ថភាពជូនឯកឧត្តមបណ្ឌិត **អ៊ុក វ៉ាប៊ុន** រដ្ឋមន្ត្រី
ក្រសួងកសិកម្ម រុក្ខាប្រមាញ់ និងនេសាទ ចុះហត្ថលេខាជាតំណាងរាជរដ្ឋាភិបាល
កម្ពុជា និងឯកឧត្តមបណ្ឌិត **អូន ព័ន្ធមុនីរ័ត្ន** រដ្ឋមន្ត្រីក្រសួងសេដ្ឋកិច្ច និងហិរញ្ញវត្ថុ ចុះ
ហត្ថលេខាបានឃើញ និងយល់ព្រមលើកិច្ចសន្យាដីសម្បទាន ចំនួន ៦៥០៩,២៧
ហិកតា ស្ថិតនៅក្នុងស្រុកកូនមុំ និងស្រុករឿនសៃ ខេត្តរតនគិរី សម្រាប់ធ្វើការវិនិយោគ
ដាំដំណាំកៅស៊ូ ជាមួយក្រុមហ៊ុន អេស ខេ ជ្រួនថេសិន (ខេមបូឌា) ភីធីអ៊ី អិលធីឌី
[SK PLANTATION (CAMBODIA) PTE.LTD]។

ឈ-លិខិតលេខ ៥៩៨៩កសក ចុះថ្ងៃទី០៨ ខែកញ្ញា ឆ្នាំ២០១៥ របស់ក្រសួងកសិកម្ម រុក្ខា
ប្រមាញ់ និងនេសាទ ស្តីពីករណីសុំបន្ថែមមុខដំណាំកសិ-ឧស្សាហកម្មលើមុខដំណាំ
ផលិតកម្មចម្បងរបស់ក្រុមហ៊ុនអេស ខេ ជ្រួនថេសិន (ខេមបូឌា) ភីធីអ៊ី អិលធីឌី [SK
PLANTATION (CAMBODIA) PTE.LTD] ដែលមានទីតាំងស្ថិតនៅក្នុងស្រុកកូនមុំ
និងស្រុករឿនសៃ ខេត្តរតនគិរី។

ញ-លិខិតលេខ ១០៣១ សជណ ចុះថ្ងៃទី១១ ខែកញ្ញា ឆ្នាំ២០១៥ របស់ទីស្តីការគណៈរដ្ឋ
មន្ត្រី ស្តីពីករណីសុំបន្ថែមមុខដំណាំកសិ-ឧស្សាហកម្ម លើមុខដំណាំផលិតកម្មចម្បង
របស់ក្រុមហ៊ុនអេស ខេ ជ្រួនថេសិន (ខេមបូឌា) ភីធីអ៊ី អិលធីឌី [SK PLANTATION
(CAMBODIA) PTE.LTD] ដែលមានទីតាំងស្ថិតនៅក្នុងស្រុកកូនមុំ និងស្រុករឿនសៃ
ខេត្តរតនគិរី។

ដ-កិច្ចសន្យាចុះថ្ងៃទី ខែ ឆ្នាំ២០១ ស្តីពីការវិនិយោគដាំដំណាំកៅស៊ូ ការ
ដូង អាកាស្យាសេណេហ្គាល់ និងដំណាំកសិ-ឧស្សាហកម្មផ្សេងៗទៀត រវាងក្រសួង
កសិកម្ម រុក្ខាប្រមាញ់ និងនេសាទ និងក្រុមហ៊ុន អេស ខេ ជ្រួនថេសិន (ខេមបូឌា) ភី
ធីអ៊ី អិលធីឌី [SK PLANTATION (CAMBODIA) PTE.LTD]។

១.៥-ប្រវត្តិរបស់ដីសម្បទាន

តំបន់ដីសម្បទានដែលក្រុមហ៊ុនស្នើសុំមានទីតាំងនៅក្នុងឃុំភ្នំកុក ឃុំហាត់ប៉ក់ ស្រុករឿន
សៃ និងឃុំគីន ឃុំត្រពាំងក្រហម ស្រុកកូនមុំ ខេត្តរតនគិរី ដែលសព្វថ្ងៃនេះកំពុងបាត់បង់ធនធាន
ធម្មជាតិ និងពុំសូវមានសកម្មភាពសេដ្ឋកិច្ចខ្លាំងក្លាទេ នៅជុំវិញតំបន់ដីសម្បទាន ការអភិវឌ្ឍន៍
ផ្នែកសេដ្ឋកិច្ចក្នុងតំបន់នេះមានលក្ខណៈ (តាមទីប្រជុំស្រុក) ប្រហាក់ប្រហែលគ្នា គឺការប្រកបរបរ
កសិកម្ម (ការធ្វើស្រែ និងដំណាំរួមផ្សំ) និងការរុករកផល-អនុផលព្រៃឈើ។

ក្នុងគោលបំណងចូលរួមចំណែកអភិវឌ្ឍន៍សេដ្ឋកិច្ចកសិកម្ម ក៏ដូចជាជួយរក្សាធនធាន
ធម្មជាតិកំពុងបាត់បង់ក្នុងតំបន់ ក្រុមហ៊ុនយើងខ្ញុំបានពិនិត្យលទ្ធភាពវិនិយោគ ហើយបានស្នើសុំ
ដីសម្បទានពីរាជរដ្ឋាភិបាលកម្ពុជា លើផ្ទៃដីទំហំ ១០ ០០០ ហិកតា សម្រាប់ធ្វើការវិនិយោគដាំ

ដំណាំកាកាវ ដូង អាកាស្យាសេណេហ្គាល់ សណ្តែកសៀង ស្រូវ កៅស៊ូ និងដំណាំកសិ-
ឧស្សាហកម្មផ្សេងទៀត ស្ថិតនៅក្នុងស្រុកកូនមុំ និងស្រុករំសែល ខេត្តរតនគិរី។

យោងតាមសំណើរបស់ក្រុមហ៊ុន អេស ខេ ផ្លែឆែសិន (ខេមបូឌា) ភីធីអ៊ី អិលធីឌី [SK
PLANTATION (CAMBODIA) PTE.LTD] ក្រុមជំនាញបច្ចេកទេសរបស់ក្រសួងកសិកម្ម រុក្ខា-
ប្រមាញ់ និងនេសាទ បានចុះពិនិត្យដាក់ស្តង់ដារនៅតំបន់ដីដែលស្នើសុំដោយមានកិច្ចសហការ
យ៉ាងជិតស្និទ្ធជាមួយអាជ្ញាធរដែនដី និងមន្ត្រីជំនាញមូលដ្ឋាន ពិសេសខណ្ឌរដ្ឋបាលព្រៃឈើ
រតនគិរី និងមន្ទីរកសិកម្មខេត្តរតនគិរី។ ឆ្លងតាមការពិនិត្យដាក់ស្តង់ដាររបស់ក្រុមការងារចុះសិក្សា
វាយតម្លៃជាលទ្ធផលលើផ្ទៃដីដែលក្រុមហ៊ុនស្នើសុំចំនួន ១៧០១៤ ហិកតា អាចផ្តល់ជូនក្រុម
ហ៊ុនធ្វើការវិនិយោគបានត្រឹមតែចំនួន ៨០០០ ហិកតា ប៉ុណ្ណោះ ដោយធ្វើការកាត់ចេញដីស្រែ
ប្រជាពលរដ្ឋ និងដីផ្សេងៗចំនួន ២៦២៧ហិកតា ផ្ទៃដីសហគមន៍ព្រៃឈើចំនួន ១៧៣ហិកតា ផ្ទៃ
ដីជាន់ព្រៃគុបក្នុងស្រុកចំនួន ២៨៨ ហិកតា ផ្ទៃដីព្រៃស្រោង និងពាក់កណ្តាលស្រោងចំនួន
២១៩១ ហិកតា ផ្ទៃដីព្រៃតំបន់ទ្រនាប់ផ្លូវទឹកចំនួន ២២៩១ហិកតា ផ្ទៃដីត្រៀមសម្រាប់សម្រាប់
សម្បទានសង្គមកិច្ចចំនួន ៥៩៨ហិកតា និងផ្ទៃដីត្រៀមសម្រាប់អត្រាកំណើនប្រជាពលរដ្ឋនៅ
ពេលអនាគតចំនួន ៨៦០ហិកតា។ តាមរយៈលទ្ធផលសិក្សារបស់ក្រុមការងារឯកឧត្តមរដ្ឋមន្ត្រី
ក្រសួងកសិកម្ម រុក្ខាប្រមាញ់ និងនេសាទ ក៏បានឯកភាពមតិជំនាញ និងបានស្នើសុំគោល
ការណ៍ពីរាជរដ្ឋាភិបាល ផ្តល់ដីសម្បទានចំនួន ៨០០០ ហិកតា សម្រាប់ឲ្យក្រុមហ៊ុនធ្វើការវិនិ
យោគ។ ក្រោយពីបានការឯកភាពឲ្យបន្តនីតិវិធីតាមរយៈលិខិតលេខ ១៧៥៥សជណ ចុះថ្ងៃទី២៦
ខែធ្នូ ឆ្នាំ២០១៤ របស់ទីស្តីការគណៈរដ្ឋមន្ត្រី ស្តីពីការណែនាំរបាយការណ៍ស្តីពីលទ្ធផលនៃកិច្ចប្រជុំ
របស់គណៈកម្មការអន្តរក្រសួងដើម្បីត្រួតពិនិត្យ វាស់វែង និងវាយតម្លៃសម្បទានដីសេដ្ឋកិច្ចរួម
មកក្រសួងកសិកម្ម រុក្ខាប្រមាញ់ និងនេសាទ បានលើកសំណើសុំសិទ្ធិប្រទានពីរាជរដ្ឋាភិបាល
ដើម្បីចុះកិច្ចសន្យាជាមួយក្រុមហ៊ុន។ រាជរដ្ឋាភិបាលបានប្រគល់សិទ្ធិជូនឯកឧត្តមរដ្ឋមន្ត្រីក្រសួង
កសិកម្ម រុក្ខាប្រមាញ់និងនេសាទ ចុះហត្ថលេខាជាតំណាងរាជរដ្ឋាភិបាលកម្ពុជា និងឯកឧត្តម
រដ្ឋមន្ត្រីក្រសួងសេដ្ឋកិច្ច និងហិរញ្ញវត្ថុ ចុះហត្ថលេខាបានឃើញ និងយល់ព្រមលើកិច្ចសន្យាដី
សម្បទានជាមួយក្រុមហ៊ុនតាមលិខិតលេខ ២៩សប្រទ ចុះថ្ងៃទី២៦ ខែមិថុនា ឆ្នាំ២០១៥ និងបាន
ចុះហត្ថលេខាលើកិច្ចសន្យា ជាមួយក្រសួងកសិកម្ម រុក្ខាប្រមាញ់ និងនេសាទនៅថ្ងៃទី ខែ
.....ឆ្នាំ២០១ ។

២- លក្ខណៈពេកាសធាតុ

២.១-របបទឹកភ្លៀង

បរិមាណទឹកភ្លៀងដើរតួយ៉ាងសំខាន់លើការលូតលាស់ប្រដាំដុះនៃរុក្ខជាតិ និងដំណាំកសិ-
ឧស្សាហកម្មនានាដែលត្រូវការបរិមាណទឹកភ្លៀងផ្សេងៗគ្នាក្នុងរដ្ឋដីវិវិតរបស់វា។ បរិមាណទឹក
ភ្លៀងមានតួនាទីសំខាន់ក្នុងការកំណត់ទិន្នផល និងបរិមាណផលរបស់ដំណាំប្រកួតជាតិ
នានា។ របបទឹកភ្លៀងនៅប្រទេសកម្ពុជាមានទំនាក់ទំនងយ៉ាងជិតស្និទ្ធនឹងរបបខ្យល់មូសុង នៅពេលខ្យល់
បក់ពីទិសនិរតី ទៅទិសឦសាន គឺពីខែឧសភា ដល់ខែតុលាដែលខ្យល់នាំទឹកភ្លៀងមកជាមួយ។
យោងតាមទិន្នន័យខាងក្រោមនេះយើងឃើញថា បរិមាណទឹកភ្លៀងជាមធ្យមច្រើនឆ្នាំមានចំនួន
២១៤១,៩មីលីម៉ែត្រ (ប្រភព: Agriculture du Cambodge, TICHIT) និងអាចបញ្ជាក់បានថាតំបន់
ដែលស្នើសុំជាតំបន់ខ្ពង់រាបខ្ពស់ក្តៅហើយសើម មានបរិមាណទឹកភ្លៀងគ្រប់គ្រាន់សម្រាប់ជួយ
ដល់ការលូតលាស់រុក្ខជាតិ។

តារាងបរិមាណទឹកភ្លៀងពង្រាយតាមខែជាមធ្យមប្រចាំឆ្នាំ

អក្ខរ	កុម្ភៈ	មីនា	មេសា	ឧសភា	មិថុនា	កក្កដា	សីហា	កញ្ញា	តុលា	វិច្ឆិកា	ធ្នូ	សរុប
0	8	17.6	106.5	231.5	283.1	433.1	369.1	504.1	149.3	34.7	12	2141.9

តារាងបរិមាណទឹកភ្លៀងខេត្តរតនគិរីពីឆ្នាំ ២០០៦-២០១៤

ឆ្នាំ	បរិមាណទឹកភ្លៀងគិតជាមីលីម៉ែត្រ	ផ្សេងៗ
២០០៦	៣,១៨៩.៤	ស្ថានីយ៍រតនគិរី
២០០៧	១,៩៨៦	ស្ថានីយ៍រតនគិរី
២០០៨	២,០៧០.៣	ស្ថានីយ៍រតនគិរី
២០០៩	២,៣៤៨	ស្ថានីយ៍រតនគិរី
២០១០	១,៦៥៩	ស្ថានីយ៍រតនគិរី
២០១១	១,៩៤៧	ស្ថានីយ៍រតនគិរី
២០១២	២,៥០១.៩	ស្ថានីយ៍រតនគិរី
២០១៣	២,៦៨៣.១	ស្ថានីយ៍រតនគិរី
២០១៤	១,៩១៨.៥	ស្ថានីយ៍រតនគិរី

មធ្យមរយៈពេល០៩ ឆ្នាំ២,១៤១.៩ ម.ម

២.២-សីតុណ្ហភាព

សីតុណ្ហភាពរបស់ខេត្តរតនគិរី មានកម្រិតសីតុណ្ហភាពប្រែប្រួលចន្លោះពីកម្រិតអប្បបរមា ពី ១៩.១០ អង្សាសេ ទៅអតិបរមា ២២.១០ អង្សាសេ។ កម្រិតសីតុណ្ហភាពមធ្យមប្រចាំឆ្នាំមាន ក្នុងចន្លោះ ២៧,០៦ ទៅ ២៩,៤៩ អង្សាសេ។

យើងឃើញថាសីតុណ្ហភាពមធ្យមប្រចាំឆ្នាំរបស់ខេត្តរតនគិរី មានកម្រិតដែលអាចធ្វើ ដំណាំលូតលាស់បានជាពិសេសដំណាំកៅស៊ូ និងដំណាំកសិ-ឧស្សាហកម្មផ្សេងៗទៀតព្រោះ ប្រសិនបើសីតុណ្ហភាពខ្ពស់ជាង៤០អង្សាសេ នោះនឹងបណ្តាលឲ្យស្លឹករុក្ខជាតិក្រៀមតែលើទាប រហូតដល់ ១០ អង្សាសេ នោះធ្វើឲ្យដំណាំរស់បានរយៈពេលខ្លីលើកំដៅថ្ងៃមិនសូវមានគម្លាតធំ ក្នុងការប្រែប្រួលនោះដំណាំផ្តល់ផលល្អ។

២.៣-សំណើមបរិយាកាស

តាមរយៈការសិក្សានិងទិន្នន័យ ទទួលបានពីការកត់ត្រាកន្លងមកពិនិត្យឃើញថាតំបន់ គម្រោងវិនិយោគមានសំណើម ៧៩,០ភាគរយ។ សំណើមមានកម្រិតទាបយ៉ាងខ្លាំងនៅរដូវ ប្រាំងគឺនៅក្នុងខែមករា បន្ទាប់ពីមានខ្យល់មូសុងត្រជាក់បក់ពីទិសខាងជើងឈៀងខាងកើត និងខែមេសាដែលមានកំរិតចន្លោះពី ៦៤,៨ ភាគរយទៅ ៦៧,៥ ភាគរយ ក្នុង ១ ថ្ងៃ។

២.៤-កំដៅថ្ងៃ

ពន្លឺថ្ងៃជាផ្នែកមួយរបស់អាកាសធាតុ និងដើរតួនាទីយ៉ាងសំខាន់សម្រាប់ឲ្យដំណាំធ្វើ រស្មីសំយោគក្លរូភីលដើម្បីបំពេញតួនាទីឲ្យរុក្ខជាតិមានពិណបៃតងនិងរឹងមាំ។ តំបន់ដីសម្បទាន ដែលស្ថិតនៅក្នុងស្រុកកូនមុំ ខេត្តរតនគិរីអាចនឹងទទួលបានពន្លឺថ្ងៃជាមធ្យមប្រហែល៥,៤ម៉ោងក្នុង ១ថ្ងៃនិងប្រមាណជាង ២០០០ម៉ោងក្នុង១ឆ្នាំ ដែលកំរិតនេះមានការកាន់តែកើនឡើងនៅចន្លោះ ខែឧសភា និងខែវិច្ឆិកា គឺពី ៥,៥ ទៅ ៧ម៉ោង ក្នុង១ថ្ងៃ និងជាមធ្យមគឺ៦,២ម៉ោងក្នុង១ថ្ងៃ។

៣-ស្ថានភាពដី និងប្រភេទដី

៣.១-ស្ថានភាពប្រភេទដី

ដោយយោងតាមលក្ខណៈដី និងឋានលេខា និងផែនទីចំណាត់ថ្នាក់ប្រភេទដីបង្ហាញឲ្យ ឃើញថាទំហំដីសម្បទានចំនួន ១៧ ០១៤ ហិកតា មានប្រភេទដីចំនួន ៤ ប្រភេទគឺ

តារាង ១.១ បង្ហាញស្ថានភាពប្រភេទដី

លរ	ចំណាត់ថ្នាក់ប្រភេទដី	ទំហំ (ហិកតា)	ភាគរយ (%)
1	Acid Lithosols	៦៧៩១	៣៩,៩១
2	Grey hydromorphics	៩០២២	៥៣,០៣
3	Plinthite podxols	១២០១	៧,០៦
សរុប		១៧០១៤	១០០

៣.២-ស្ថានភាពប្រភេទដីជាតិដី

តាមការសង្កេតរបស់ក្រុមស្រាវជ្រាវបានបង្ហាញថា ជាទូទៅប្រភេទដីនៅតំបន់សម្បទាន នេះជាប្រភេទដីមានថ្មបាយក្រៀមនៅស្រទាប់លើ (១-៥ស.ម) ជាពិសេសនៅតាមមាត់អូរ ឬ ផុសឡើងខ្លាំងដោយការហូរច្រោះ។ ជាប្រភេទដីល្បាយខ្សាច់លាយក្រូស ឬ និងដីល្បាប់ខ្មៅ ដោយកន្លែងដែលជាប្រដីមានដីជាតិសមសម្របសម្រាប់ដំណាំកសិ-ឧស្សាហកម្ម ដូចជាដំណាំ កាកាវ ដូង អាកាស្យាសេណេហ្គាល់ សណ្តែកសៀង ស្រូវ កៅស៊ូ និងដំណាំកសិ-ឧស្សាហកម្ម ផ្សេងៗ។ ចំណាត់ថ្នាក់ប្រភេទដីជាតិដីក្នុងតំបន់សម្បទានទាំងមូលមានតែ ២ប្រភេទគឺ

តារាង ១.២ បង្ហាញចំណាត់ថ្នាក់ប្រភេទដីជាតិដី

ល.រ	ចំណាត់ថ្នាក់ប្រភេទដី	ទំហំ (ហិកតា)	ភាគរយ (%)
1	High Productivity soil	៩០៣៣	៥៣,០៩
2	Low Productivity soil	៧៩៨១	៤៦,៩១
សរុប		១៧០១៤	១០០

៤-ស្ថានភាពសេដ្ឋកិច្ច

៤.១-វិស័យសេដ្ឋកិច្ច និងពាណិជ្ជកម្ម

ការអភិវឌ្ឍន៍ផ្នែកសេដ្ឋកិច្ចក្នុងតំបន់នេះមានលក្ខណៈខុសៗ គ្នាទៅតាមទីប្រជុំជនខេត្ត ស្រុក និងជនបទ។ ប្រជាជនឃុំភ្នំកុក ឃុំហាត់ប៉ក ឃុំគីន និងឃុំត្រពាំងក្រហម ស្ទើរតែទាំងអស់រស់នៅក្នុងតំបន់ស្នួល និងតំបន់រណប នៃដីសម្បទានសេដ្ឋកិច្ចដែលក្រុមហ៊ុនស្មីស៊ុននេះ ក្រៅពីការប្រកបរបរធ្វើស្រែនិងការរុករកផល-អនុផលព្រៃឈើក្រោយពីប្រមូលផលស្រូវរួចមាន គ្រួសារខ្លះ ប្រកបរបរលក់ដូរបន្តិចបន្តួចតាមដងផ្លូវ៧៨អា ពីអូរពងមាន់-ខេត្តរតនគិរី-កូនម៉ុ-រ៉ុន សៃ សម្រាប់បម្រើតម្រូវការក្នុងភូមិឃុំនិងអ្នកដំណើរ។ មានគ្រួសារខ្លះទៀតដាំដំណាំ និង បន្លែ បង្ការបន្តិចបន្តួចក្បែរផ្ទះ (ក្បែរអណ្តូងខ្មោះ និងតាមដងអូរ) សម្រាប់ផ្គត់ផ្គង់សេចក្តីត្រូវក្នុង គ្រួសារ និងដោះដូរជាមួយអ្នកភូមិផងរួមជាមួយ។

សេដ្ឋកិច្ចក្នុងតំបន់មានលក្ខណៈជាសេដ្ឋកិច្ចជនបទលើកលែងតែទីរួមខេត្តចេញ ដែល ការប្រកបមុខរបរមានទ្រង់ទ្រាយពាណិជ្ជកម្ម។ ចំណូលប្រចាំឆ្នាំរបស់គ្រួសារក្នុងសហគមន៍ មានលក្ខណៈផ្សេងៗគ្នាអាស្រ័យទៅនឹងការប្រកបមុខរបររបស់គ្រួសារនីមួយៗ។ ការវាយតម្លៃ អំពីភាពក្រីក្របានបង្ហាញថាអត្រានៃភាពក្រីក្រនៅក្នុងខេត្តរតនគិរីមាន ៨.៨០ ភាគរយ (៨.១០ ពាន់) លើចំនួនប្រជាជនសរុប ១២៤.៤០៣ នាក់ ក្នុងនោះមាន ១១១.២៧៩នាក់ និងស្មើនឹង ៩០ ភាគរយ រស់នៅជនបទ (ផែនទីភាពក្រីក្ររបស់កម្មវិធីស្បៀង អង្គការសហប្រជាជាតិ ឆ្នាំ ២០០៥-២០០៦ និងប្រព័ន្ធទិន្នន័យសហគមន៍ឆ្នាំ២០០៤)។ ចំនួនអ្នកមិនចេះអក្សរនៅខេត្ត រតន គិរីទាំងមូលមានចំនួន៤៣.០១០នាក់ក្នុងនោះមាន (បុរស១៩.៤១៥នាក់ និងស្រី២៣.៥៩៥នាក់)។

៤.២-វិស័យកសិកម្ម

ក្នុងដំណើរការឆ្ពោះទៅរកការអភិវឌ្ឍប្រកបដោយនិរន្តរភាព ឆ្លើយតបតម្រូវការទាំង បរិមាណនិងគុណភាពសម្រាប់សុខុមាលភាពសាធារណៈ ផលិតភាពកសិកម្មជាកត្តាអាទិភាព ចំបង។ ការធ្វើផលិតកម្មដំណាំកសិ-ឧស្សាហកម្ម គឺជាសក្តានុពលចំបងផងដែរសម្រាប់ការផ្គត់ ផ្គង់ដល់តម្រូវការក្នុងស្រុកនិងការកាត់បន្ថយភាពក្រីក្រ។ តាមប្រភពព័ត៌មានពីមន្ទីរកសិកម្មខេត្ត រតនគិរីបានឲ្យដឹងថា ផលិតកម្មកសិកម្មមានការរីកចម្រើននិងមានភាពល្អិតល្អន់គួរឲ្យកត់ សម្គាល់។

- នៅក្នុងឆ្នាំ២០១៤-២០១៥ ផ្ទៃដីកសិកម្មដំណាំស្រូវមានប្រមាណ២៦.០៦៦ ហិកតា ហើយអាចប្រមូលផលបានលើផ្ទៃដី ២៥.៩១៨ ហិកតា។ ទិន្នផលមធ្យមត្រូវបាន ប៉ាន់ស្មានប្រហែល ២.៤៤៨ តោនក្នុងមួយហិកតា។ បរិមាណផលស្រូវដែលខេត្តផ លិតបានមានចំនួន ៦៣.៤៥៣ តោន (របាយការណ៍ស្ថិតិកសិកម្មឆ្នាំ២០១៤- ២០១៥)។ តម្រូវការស្បៀងគិតជាអង្ករសម្រាប់ការហូបចុករបស់ប្រជាពលរដ្ឋក្នុង ខេត្តមានចំនួន ២៨.៤០៧តោន។ លទ្ធភាពផ្គត់ផ្គង់ស្បៀងរបស់ខេត្តមានរហូតដល់ ៣៥.៣៣១តោនអង្ករ ដែលធ្វើឲ្យខេត្តអាចធានាការហូបចុករបស់ប្រជាពលរដ្ឋ និង អាចសល់ស្បៀងប្រមាណ ៦.៩២៤ តោនអង្ករផងដែរ។
- ក្រៅពីផលិតកម្មស្រូវប្រជាពលរដ្ឋខេត្តរតនគិរីបានផលិតដំណាំរួមផ្សំ និងដំណាំ កសិ-ឧស្សាហកម្មផ្សេងៗទៀតដូចជា ពោត ដំឡូងមី សណ្តែកដី បន្លែគ្រប់មុខ

សណ្តែកបាយ សណ្តែកសៀង ជំឡូងផ្លា ល្ង ថ្នាំជក់ អំពៅ។ល។ លើផ្ទៃដី ប្រមាណជាង ២៣.៣០៩ ហិកតា។

- ផលិតកម្មសត្វ ៖ គោសរុបចំនួន ៣០.៤៣២ក្បាល (កម្លាំងអូសទាញមានចំនួន ១.៣៦១ក្បាល) ក្របី ១៤.៦៧៦ក្បាល(កម្លាំងអូសទាញមានចំនួន ៣.០១៥ក្បាល) ការចិញ្ចឹមជ្រូកមានចំនួន ៣២.២៩២ក្បាល (មេជ្រូកចំនួន ៩.០៤៤ក្បាល) សេះមានចំនួន ៥ក្បាល ពពែមានចំនួន ១១៣ក្បាល (ញី ៧៦ក្បាល)។ ការចិញ្ចឹមសត្វមាន់-ទា បានចំនួន ១១៧.៦៥៧ ក្បាល ក្លានមានចំនួន ១៤៣ក្បាល ព្រាបចំនួន៤២៤ក្បាល។

៤.៣-វិស័យសាធារណៈ និង ដឹកជញ្ជូន

*** ផ្លូវគោក**

ការធ្វើដំណើរនិងដឹកជញ្ជូននៅក្នុងតំបន់គម្រោងភាគច្រើន គឺប្រើប្រាស់ផ្លូវជាតិលេខ៦ (ភ្នំពេញ-ស្រុកជើងព្រៃ) លេខ៧ (ស្រុកជើងព្រៃ-ស្ទឹងត្រែង) និងលេខ៧៨ (អូរពងមាន់-រតនគិរី) ដែលជាផ្លូវយ៉ាងសំខាន់នៅតំបន់នេះ។ ផ្លូវដែលភ្ជាប់ផ្លូវជាតិទៅកាន់ទីរួមខេត្តរតនគិរី ជាផ្លូវដី ក្រាលគ្រួសក្រហមដោយអន្លើ ហើយផ្លូវមានសភាពទ្រុឌទ្រោម និងខូចខាងដោយកន្លែងជា ពិសេសនៅរដូវវស្សាមានសភាពបែកភក់ និងរដូវប្រាំងហើយទ្រលោម។ ចំណែកឯការធ្វើ ដំណើរពីផ្លូវជាតិទៅកាន់ឃុំនិងភូមិនានានៅក្នុងស្រុកកូនមុំ និងស្រុករ៉ែសៃ ក៏រឹតតែមានការ លំបាកខ្លាំងថែមទៀត។ដោយសារតែការធ្វើដំណើរចេញចូលមានលក្ខណៈលំបាក ដូច្នេះហើយ ទើបធ្វើឲ្យការប្រាស្រ័យទាក់ទងរវាងសហគមន៍ទាំងនេះ ជាមួយនឹងតំបន់ខាងក្រៅពុំមានលក្ខណៈ ទូលំទូលាយដែលជាមូលហេតុទទួលបានការយកចិត្តទុកដាក់តិចតួចពីបណ្តាភ្នាក់ងារអភិវឌ្ឍន៍ ផ្សេងៗ។

***ផ្លូវទឹក**

ខេត្តរតនគិរី មានផ្លូវទឹកសំខាន់ៗ ចំនួនពីរគឺ ទន្លេសេសាន្ត ទន្លេស្រែពក ក្រៅពីនេះនៅមាន អូរ ស្ទឹង ព្រែកផ្សេងៗទៀត។ ព្រែក និងអូរទាំងនេះ មានប្រភពពីទន្លេមេគង្គ ដែលជាលក្ខណៈ អំណោយផលដល់ការផ្តល់ប្រភពទឹកសម្រាប់ធ្វើការស្រោចស្រពក្នុងការដាំដំណាំ។

***ផ្លូវអាកាស**

ខេត្តរតនគិរី មានព្រលានយន្តហោះថ្នាក់ជាតិមួយកន្លែង ដែលរដ្ឋលេខាធិការដ្ឋាន អាកាសចរណ៍ស៊ីវិលមានគម្រោងអភិវឌ្ឍន៍ព្រលាននោះ។ ព្រលាននោះមានខ្នាត MC និងអាច ឲ្យយន្តហោះប្រភេទ ATR72, AN 24, Y7, Y12 អាចចុះចតបាន។

***ថាមពល និងទឹកស្អាត**

ចំពោះថាមពលក្នុងការប្រើប្រាស់សម្រាប់ដុតបំភ្លឺសព្វថ្ងៃនេះ ប្រជាជននៅក្នុងឃុំភ្នំកុក ឃុំហាត់ប៉ក ឃុំតឺន និងឃុំត្រពាំងក្រហម ពុំបានទទួលការផ្គត់ផ្គង់អគ្គិសនីជាមូលដ្ឋានទេ នៅ ក្នុងឃុំទាំងមូលភាគច្រើនប្រើប្រាស់អាគុយប្រមាណ ៧៥ភាគរយ ប្រើម៉ាស៊ីនភ្លើង ៥ភាគរយ និងប្រើចង្កៀងប្រេងកាតប្រមាណ ២០-៣០ ភាគរយ ។ ចំណែកឯការចម្អិនអាហារវិញគឺពួក គាត់ប្រើអុសដែលរកបានពីព្រៃនៅក្បែរភូមិ។

លទ្ធភាពនៃការប្រើប្រាស់ទឹកស្អាតរបស់ប្រជាជននៅតំបន់នេះ នៅមានកម្រិតទាបនៅ ឡើយបើយើងប្រៀបធៀបទៅនឹងលទ្ធភាពរបស់ប្រជាជនដែលរស់នៅតាមទីប្រជុំនានា។ មាន តែប្រជាពលរដ្ឋប្រមាណ ៣០ គ្រួសារ ប៉ុណ្ណោះប្រើប្រាស់ទឹកអណ្តូងស្នប់ចំនួន៥ ដែលជាការ

ឧបត្ថម្ភដោយអង្គការ CPA ក្រៅពីនោះពួកគាត់ប្រើប្រាស់ទឹកទន្លេស្រែពកទឹកអូរ ឬទឹកភ្លៀង នៅរដូវវស្សាដែលពុំទាន់មានអនាម័យត្រឹមត្រូវនៅឡើយ។

៤.៤-វិស័យទេសចរណ៍

វិស័យទេសចរណ៍នៅក្នុងខេត្តរតនគិរី មានសម្បត្តិវប្បធម៌ និងសម្បត្តិធម្មជាតិជាច្រើន កន្លែងដូចជា រមណីយដ្ឋានបឹងយក្សលោម បឹងកន្សែង បឹងលុមកត់ ទឹកធ្លាក់កញ្ញាញ ទឹកធ្លាក់ កាទៀង ទឹកធ្លាក់ចាអុងវាលស្មៅ រំដួង ភ្នំឥស្សី បាតាម៉ា ព្រោះចាលយ និងសឹងឡេ បានទាក់ ទាញភ្ញៀវទេសចរណ៍ជាតិ និងអន្តរជាតិ មកទស្សនាកាន់តែច្រើនឡើងៗ។

៥-ស្ថានភាពសង្គមកិច្ច

៥.១-វិស័យអប់រំ

បច្ចុប្បន្ននេះខេត្តរតនគិរីមានសាលារៀនចំណេះទូទៅចាប់ពីកម្រិតមត្តេយ្យសិក្សារហូត ដល់វិទ្យាល័យ។ ដោយឡែកការអប់រំសិក្សាវិញនៅក្នុងភូមិដែលពាក់ព័ន្ធនៃតំបន់គម្រោងស្នើ សុំជាទូទៅនៅកម្រិតបឋមសិក្សា និងអនុវិទ្យាល័យមិនសូវជួបការលំបាកប៉ុន្មានទេ (ដោយ ឡែកនៅភូមិឡាំប៉ាត់ មិនទាន់មានសាលាបឋមសិក្សានៅឡើយធ្វើឲ្យក្មេងទាំងអស់នោះមិន បានរៀនសូត្រទេ)។ ចំពោះសិស្សអនុសិស្សដែលត្រូវបន្តការសិក្សានៅកម្រិតវិទ្យាល័យមានការ លំបាកសម្រាប់សិស្សដែលនៅឆ្ងាយគួបផ្សំនឹងកង្វះខាតមធ្យោបាយធ្វើដំណើរផងនោះ ជាមូល ហេតុបណ្តាលឲ្យសិស្សមួយចំនួនបង្ខំចិត្តបោះបង់ការសិក្សាទាំងភាពសោកស្តាយ ព្រោះត្រូវ បន្តទៅការសិក្សានៅទីរួមខេត្តដែលមានចម្ងាយប្រមាណជា ៤៥-៥៨គីឡូម៉ែត្រពីឃុំ។

៥.២-វិស័យសុខាភិបាល

នៅខេត្តរតនគិរី មានមណ្ឌលសុខភាពមានមន្ទីរពេទ្យបង្អែកនៅទីរួមខេត្ត និងនៅទីរួម ស្រុក។ ហើយបច្ចុប្បន្នមន្ទីរសុខាភិបាលខេត្តកំពុងលើកផែនការកសាងមន្ទីរពេទ្យបង្អែកបន្ថែម ទៀត។ លទ្ធភាពក្នុងការប្រើប្រាស់សេវាសុខភាពនៅតំបន់នោះមិនទាន់មានលក្ខណៈល្អប្រសើរ និងផ្តល់លទ្ធភាពដល់ប្រជាពលរដ្ឋទទួលសេវាទាំងនេះបានពេញលេញនៅឡើយទេ។ ជាក់ស្តែង នៅពេលមានសមាជិកគ្រួសារណាម្នាក់មានជំងឺនឹងត្រូវបញ្ជូនទៅពិនិត្យព្យាបាល នៅទីរួមស្រុក ដែលមានចម្ងាយប្រមាណ ៨-៣២គីឡូម៉ែត្រ ពីឃុំភ្នំកុកនិងពីឃុំហាត់ប៉ក់ ឬមណ្ឌលសុខភាព ស្រុកកូនមុំ។ បើអ្នកជំងឺមានសភាពធ្ងន់ធ្ងរត្រូវបញ្ជូនទៅព្យាបាលនៅមន្ទីរពេទ្យខេត្ត ឬទៅភ្នំពេញ តែម្តង។

៦-ស្ថានភាពព្រៃក្នុងតំបន់ដីសម្បទាន

ដោយផ្អែកតាមរបាយការណ៍ចុះសិក្សា និងវាយតម្លៃ ដីសម្បទានដែលត្រូវផ្តល់ឲ្យក្រុម ហ៊ុនអេស ខេ ផ្លេនថេសិន (ខេមបូឌា) ភីធីអ៊ី អិលធីឌី [SK PLANTATION (CAMBODIA) PTE.LTD] ចុះថ្ងៃទី១៧ ខែតុលា ឆ្នាំ២០១១ របស់ក្រុមការងារលេខាធិការដ្ឋានបច្ចេកទេសសម្រាប់ដីសម្បទាន សេដ្ឋកិច្ច និងតាមទិន្នន័យទទួលបានពីការបកស្រាយតាមរូបភាពផ្កាយរណបរបស់សហរដ្ឋអាមេ រិក LANDSAT ETM ឆ្នាំ២០០៦ បានបង្ហាញថា ទីតាំងស្នើសុំនេះមានគម្របព្រៃឈើចំនួន ៦ ប្រភេទ ដូចក្នុងតារាងខាងក្រោម៖

- ព្រៃស្រោង	៣.២២៣ ហិកតា	ស្មើនឹង	១៨,៩៤ ភាគរយ
- ព្រៃពាក់កណ្តាលស្រោង	១.៥៨៤ ហិកតា	ស្មើនឹង	៩,៣១ ភាគរយ
- ព្រៃល្បោះ	១០.១៣០ ហិកតា	ស្មើនឹង	៥៩,៥៤ ភាគរយ
- ព្រៃគម្ពោតស្ងួត	៣៥ ហិកតា	ស្មើនឹង	០,២១ ភាគរយ
- ព្រៃគម្ពោតបៃតង	៧៧ ហិកតា	ស្មើនឹង	០,៤៥ ភាគរយ
- ព្រៃមិនមានគម្របព្រៃ	១.៩៦៥ ហិកតា	ស្មើនឹង	១១,៥៥ ភាគរយ
សរុបរួម៖ ១៧.០១៤ ហិកតា		ស្មើនឹង	១០០ ភាគរយ

ផ្អែកតាមលទ្ធផលដែលបានមកពីការសិក្សាធនធានព្រៃឈើ តាមរយៈការធ្វើសារពើភ័ណ្ណ វាស់រាប់ដើមឈើ នៅទីវាលជាក់ស្តែង និងការវិភាគទិន្នន័យបានបង្ហាញឲ្យឃើញថា៖

- ព្រៃស្រោង

- ឈើដែលមានអង្កត់ផ្ចិតចាប់ពី ៥០ស.ម ឡើងមានចំនួន ១៤ ប្រភេទ ចំនួនដើម ជាមធ្យមមាន៧ដើម/ហិកតា ស្មើនឹង ១២ម^៣០៦៥ ហើយគុណភាពឈើប្រភេទ A មានអត្រាស្មើ៣៤,៧៧% ប្រភេទ B មានអត្រាស្មើនឹង ៦១,៥៥% ប្រភេទ C មានអត្រាស្មើនឹង ០៣,៦៧%។
- ឈើដែលមានអង្កត់ផ្ចិតចាប់ពី ៣០-៤៩ស.ម មានចំនួន ២០ប្រភេទ ចំនួនដើម ជាមធ្យមមាន ៤៧ ដើម/ហិកតា ស្មើនឹង ៣៤ម^៣៦៣៨ ហើយគុណភាពឈើ ប្រភេទ A មានអត្រា ស្មើ៣០,៤៦% ប្រភេទ B មានអត្រាស្មើនឹង ៦៥,៦៩% ប្រភេទ C មានអត្រាស្មើនឹង ០៣,៨៥%។
- ឈើដែលមានអង្កត់ផ្ចិតចាប់ពី ១០-២៩ ស.ម មានចំនួន ២៧ ប្រភេទ ចំនួន ដើមជាមធ្យមមាន ២០០ ដើម/ហិកតា ស្មើនឹង ២៥ម^៣១៩៣ ហើយគុណភាព ឈើប្រភេទ A មានអត្រាស្មើ ២៨,៨៦% ប្រភេទ B មានអត្រាស្មើនឹង ៦៨,៣៤% ប្រភេទ C មានអត្រាស្មើនឹង ០២,៨០%។

- ព្រៃពាក់កណ្តាលស្រោង

- ឈើដែលមានអង្កត់ផ្ចិតចាប់ពី ៥០ស.ម ឡើង មានចំនួន ០៧ ប្រភេទ ចំនួន ដើមជាមធ្យមមាន ០៣ដើម/ហិកតា ស្មើនឹង ០៤ម^៣២៨៥ ហើយគុណភាពឈើ ប្រភេទ A មានអត្រាស្មើ ០៧,០៦% ប្រភេទ B មានអត្រាស្មើនឹង ៧៣,៩១% ប្រភេទ C មានអត្រាស្មើនឹង ១៩,០៣%។
- ឈើដែលមានអង្កត់ផ្ចិតចាប់ពី ៣០-៤៩ស.ម មានចំនួន ២០ប្រភេទ ចំនួនដើម ជាមធ្យមមាន ៤៧ដើម/ហិកតា ស្មើនឹង ៣៤ម^៣៤១៥ ហើយគុណភាពឈើ ប្រភេទ A មានអត្រាស្មើ ២៧,២៦% ប្រភេទ B មានអត្រាស្មើនឹង ៦១,១៩% ប្រភេទ C មានអត្រា ស្មើនឹង ១១,៥៥%។
- ឈើដែលមានអង្កត់ផ្ចិតចាប់ពី ១០-២៩ស.ម មានចំនួន ២២ប្រភេទ ចំនួនដើម ជាមធ្យមមាន ១៧១ដើម/ហិកតា ស្មើនឹង ៣៣ម^៣៧១៣ ហើយគុណភាពឈើ ប្រភេទ A មានអត្រាស្មើ ១៣,៣៧% ប្រភេទ B មានអត្រាស្មើនឹង ៧៣,២៧% ប្រភេទ C មានអត្រាស្មើនឹង ១៣,៣៧%។

- ព្រៃឈ្មោះ:

- ឈើដែលមានអង្កត់ផ្ចិតចាប់ពី ៥០ស.ម ឡើងមានចំនួន១៦ប្រភេទ ចំនួនដើម ជាមធ្យម មាន ០២ដើម/ហិកតា ស្មើនឹង ០៤ម^៣១១៥ ហើយគុណភាពឈើ ប្រភេទ A មានអត្រាស្មើ ៣៤,៤៧% ប្រភេទ B មានអត្រាស្មើនឹង ៥៧,៥៥% ប្រភេទ C មានអត្រាស្មើនឹង ០៧,០៩៨%។
- ឈើដែលមានអង្កត់ផ្ចិតចាប់ពី ៣០-៤៩ស.ម មានចំនួន ៣៣ប្រភេទ ចំនួន ដើមជាមធ្យម មាន ៣៤ដើម/ហិកតា ស្មើនឹង ១៩ម^៣៩៨១ ហើយគុណភាព ឈើប្រភេទ A មានអត្រាស្មើ ២៦,០៤% ប្រភេទ B មានអត្រាស្មើនឹង ៧០,៦៤ % ប្រភេទ C មានអត្រាស្មើនឹង ០៣,៣២%។
- ឈើដែលមានអង្កត់ផ្ចិតចាប់ពី ១០-២៩ស.ម មានចំនួន ៣៨ប្រភេទ ចំនួនដើម ជាមធ្យមមាន ១៥៨ដើម/ហិកតា ស្មើនឹង ២២ម^៣ ៧៨១ ហើយគុណភាពឈើ ប្រភេទ A មានអត្រាស្មើ ១១,៦៥% ប្រភេទ B មានអត្រាស្មើនឹង ៨០,០៨% ប្រភេទ C មានអត្រាស្មើនឹង ០៨,២៧%។

ជំពូក ២ ផែនការរៀបចំ និងការគ្រប់គ្រងនៃសម្បទាន

ក្រុមហ៊ុន អេស ខេ ផ្លែឆៃស៊ិន (ខេមបូឌា) ភីធីអ៊ី អិលធីឌី [SK PLANTATION (CAMBODIA) PTE.LTD] ធ្វើវិនិយោគលើដីសម្បទាននេះ គឺដើម្បីពង្រីកអាជីវកម្មរបស់ខ្លួន និងគោលដៅចម្បងនៃការធ្វើវិនិយោគសំដៅចូលរួមចំណែកអភិវឌ្ឍន៍សេដ្ឋកិច្ចកសិកម្មប្រកបដោយនិរន្តរភាព ការពារបរិស្ថានសង្គម និងជួយកាត់បន្ថយភាពក្រីក្ររបស់ប្រជាជនកម្ពុជាតាមរយៈការវិនិយោគស្តារ និងបង្កើនផលិតកម្មកសិ-ឧស្សាហកម្ម ដោយធ្វើការអភិវឌ្ឍចម្ការដូង កាកាវ ស្រូវ អាកាស្យាសេណេហ្គាល់ សណ្តែកសៀង កៅស៊ូ និងកសិ-ឧស្សាហកម្មផ្សេងៗ ដើម្បីលើកកម្ពស់ប្រសិទ្ធភាពសេដ្ឋកិច្ចនៃព្រៃវិចារិល និងកែលម្អវិស្វកម្មជាតិដោយការបង្កើត ឡើងនូវចម្ការដូង កាកាវ អាកាស្យាសេណេហ្គាល់ សណ្តែកសៀង ស្រូវ កៅស៊ូ និងកសិ-ឧស្សាហកម្មផ្សេងៗ និងការសាងសង់រោងចក្រកែច្នៃផលិតផល។ ដោយសង្កេតឃើញបណ្តាប្រទេសមួយចំនួននៅសហគមន៍អាស៊ាន បានបង្វែរយុទ្ធសាស្ត្រមកធ្វើការដាំដំណាំដូង កាកាវ សណ្តែកសៀង ស្រូវ អាកាស្យាសេណេហ្គាល់ កៅស៊ូ និងកសិ-ឧស្សាហកម្មផ្សេងៗ ដោយមូលហេតុមានតម្រូវការលើផលិតកៅស៊ូក្នុងទីផ្សារអន្តរជាតិ ហើយដំណាំទាំងនោះក៏មានតួនាទីមកជំនួសជាតម្រូវប្រព្រលើដែលអាចបង្កើតឲ្យមានបរិស្ថានល្អផងដែរ។ គោលបំណងលម្អិតនៃសម្បទាននេះមានដូចខាងក្រោម៖

១-គោលបំណង នៃការធ្វើវិនិយោគ

- បង្កើនផលិតភាពកសិកម្ម លើផ្ទៃដីព្រៃដែលត្រូវបានកាប់បំផ្លាញរេចរិល ក្នុងតំបន់សម្បទានតាមរយៈការអភិវឌ្ឍន៍ដាំដុះដំណាំដូង កាកាវ អាកាស្យាសេណេហ្គាល់ ស្រូវ សណ្តែកសៀង និងកៅស៊ូ ជាលក្ខណៈកសិ-ឧស្សាហកម្ម។
- ពង្រីកតម្រូវប្រព្រៃដែលបានបាត់បង់ដោយការកាប់បំផ្លាញអនាធិបតេយ្យកន្លងមកជំនួសដោយព្រៃដូង កាកាវ អាកាស្យាសេណេហ្គាល់ សណ្តែកសៀង ស្រូវ និងកៅស៊ូ សំដៅបង្កើនបរិមាណតម្រូវប្រព្រៃឈើឡើងវិញ។
- រួមចំណែកអភិវឌ្ឍន៍សេដ្ឋកិច្ចជនបទបង្កើនប្រាក់ចំណូលដល់ប្រជាពលរដ្ឋ ពិសេសប្រជាកសិករដែលរស់នៅក្បែរតំបន់ដីសម្បទាន ក្នុងទិសដៅកាត់បន្ថយភាពក្រីក្រស្របតាមគោលនយោបាយរបស់រាជរដ្ឋាភិបាលកម្ពុជា។
- ជំរុញការកែច្នៃផលិតផលដំណាំដូង កាកាវ អាកាស្យាសេណេហ្គាល់ សណ្តែកសៀង ស្រូវ និងកៅស៊ូ សម្រាប់ផ្គត់ផ្គង់តម្រូវការទីផ្សារក្នុងស្រុក និងធ្វើការនាំចេញទៅទីផ្សារអន្តរជាតិ។ល។

- កម្លាំងពលកម្មនិងការចំណាយលើថ្លៃផលិតកម្មមានកម្រិតទាបជាងប្រទេសដទៃក្នុងតំបន់
- ជួយធ្វើការអភិវឌ្ឍន៍តំបន់នេះតាមរយៈផ្តល់មុខរបរ និងបង្កើតការងារដល់ប្រជាពលរដ្ឋដែលរស់នៅក្បែរតំបន់ដីសម្បទាននោះផ្តល់បច្ចេកវិជ្ជា និងកសាងហេដ្ឋារចនាសម្ព័ន្ធផ្សេងៗដូចជា៖ ផ្លូវថ្នល់ប្រព័ន្ធស្រោច ស្រព.....។ល។ ក្នុងគោលបំណងរួមចំណែកជាមួយរាជរដ្ឋាភិបាលកម្ពុជា ដើម្បីសម្រេចនូវគោលដៅក្នុងការកាត់បន្ថយភាពក្រីក្ររបស់ប្រជាពលរដ្ឋកម្ពុជា និងជំរុញកំណើនសេដ្ឋកិច្ចជាតិ។
- ដើម្បីរកប្រាក់ចំណូលជូនក្រុមហ៊ុនដោយការធ្វើអាជីវកម្មមានលក្ខណៈបច្ចេកទេស និងគិតអំពីលំនឹងបរិស្ថានក៏ដូចជាផ្តល់ប្រាក់ចំណូលជូនដល់រាជរដ្ឋាភិបាលកម្ពុជា តាមរយៈការបង់ពន្ធអាករផ្សេងៗ និងបង្កើនប្រាក់ចំណូលជូនប្រជាពលរដ្ឋកម្ពុជាផងដែរ។
- ក្រុមហ៊ុនមានទុនវិនិយោគ និងបទពិសោធន៍គ្រប់គ្រាន់លើដំណាំដូង កាកាវ អាកាស្យាសេណេហ្គាល់ សណ្តែកសៀង ស្រូវ និងកៅស៊ូ។ ម្យ៉ាងវិញទៀតដើម្បីឈានដល់ការផ្លាស់ប្តូរបទពិសោធន៍បច្ចេកទេសលើវិស័យកសិកម្មរវាងក្រុមអ្នកបច្ចេកទេសក្រុមហ៊ុនជាមួយអង្គការបច្ចេកទេសរដ្ឋ។ល។

ក្រុមហ៊ុន **អេស ខេ ផ្លែឆៃសិន (ខេមបូឌា) ភីធីអ៊ី អិលធីឌី** [SK PLANTATION (CAMBODIA) PTE.LTD] បានអនុវត្តនូវគោលការណ៍ក្នុងការប្រតិបត្តិប្រចាំថ្ងៃរបស់ក្រុមហ៊ុនតាមរយៈប្រព័ន្ធនៃការគ្រប់គ្រងដែលក្នុងនោះមានដូចជា ៖

- **គោលនយោបាយនៃការគ្រប់គ្រង** គឺជាការរៀបចំយុទ្ធសាស្ត្រក្នុងការគ្រប់គ្រងតំបន់សម្បទាន ដើម្បីធានាឲ្យការប្រតិបត្តិ ប្រព្រឹត្តទៅប្រកបដោយប្រសិទ្ធភាព និងមានដំណើរឆ្ពោះទៅរកការអនុវត្តល្អបំផុតតាមលក្ខណៈស្តង់ដារអន្តរជាតិ នូវរាល់សកម្មភាពរបស់ក្រុមហ៊ុនទាំងផ្នែកការងាររដ្ឋបាល ការគ្រប់គ្រងបុគ្គលិក ផ្នែកបច្ចេកទេស ផ្នែកទីផ្សារ។ល។ គោលនយោបាយទាំងនោះត្រូវបានរៀបចំដោយថ្នាក់គ្រប់គ្រង និងក្រុមប្រឹក្សាភិបាលរបស់ក្រុមហ៊ុនដើម្បីសម្រេចជាផ្លូវការ។
- **នីតិវិធីនៃការគ្រប់គ្រង** គឺបានកំណត់ចេញនូវកម្មវត្ថុ វិសាលភាពការងារ តម្រូវការបរិក្ខារបញ្ហាសុវត្ថិភាព បុគ្គលិកពាក់ព័ន្ធ និងបទដ្ឋានអនុវត្តសម្រាប់ការងារដែលត្រូវចាប់ផ្តើមពីដំបូង។ ត្រូវរៀបចំកសាងឯកសារពាក់ព័ន្ធជាច្រើន នៃស្ថានភាពក្នុងតំបន់សម្បទានមុន នឹងចាប់ផ្តើមការអនុវត្តដំណើរការ។
- **នីតិវិធីនៃការប្រតិបត្តិ** គឺឧបករណ៍គ្រប់គ្រង និងគោលការណ៍ណែនាំសម្រាប់ក្រុមប្រតិបត្តិការ ដែលស្ថិតនៅក្រោមការគ្រប់គ្រងរបស់ប្រធានប្រតិបត្តិ ពោលគឺសំដៅទៅលើការងារប្រតិបត្តិ ជាងការងាររៀបចំឯកសារ ការប្រមូលព័ត៌មាន។ នីតិវិធីនៃការប្រតិបត្តិមានដូចជា៖ ការងារដាំដុះ, ការរៀបចំថ្នាល, ការបង្កើតឡឥតម្សៅកៅស៊ូដូង កាកាវ អាកាស្យាសេណេហ្គាល់ សណ្តែកសៀង ស្រូវ ជាដើម។

៤-ប្រព័ន្ធ នៃការគ្រប់គ្រងដីសម្បទាន

៤.១-រចនាសម្ព័ន្ធ នៃការគ្រប់គ្រងដីសម្បទាន

គម្រោងបង្កើតកសិដ្ឋានដាំដុះដំណាំដូង កាកាវ អាកាស្យាសេណេហ្គាល់ សណ្តែកសៀង ស្រូវ កៅស៊ូ និងដំណាំកសិ-ឧស្សាហកម្មផ្សេងៗទៀត របស់ក្រុមហ៊ុនមានមូលដ្ឋានស្ថិតនៅ ស្រុកកូនមុំ ខេត្តរតនគិរី (មានផែនទីបង្ហាញទីតាំងជូនភ្ជាប់) ដែលមានទំហំ ៦.៥០៩,២៧ ហិកតា ដែលបានចុះបញ្ជីដីរដ្ឋត្រូវបានគ្រប់គ្រងដោយក្រុមហ៊ុន។ ក្នុងការគ្រប់គ្រងដីសម្បទាននេះក្រុមហ៊ុននឹងត្រូវធ្វើការបែងចែកដើម្បីគ្រប់គ្រងប្រព័ន្ធការងារជា០៤ ការិយាល័យធំៗគឺ៖

១-ការិយាល័យកិច្ចការរដ្ឋបាលដែលរួមមានផ្នែកគ្រប់គ្រងរដ្ឋបាល-បុគ្គលិកផ្នែកគ្រប់គ្រង អចលនវត្ថុ និងផ្នែកការពារសន្តិសុខ។

២-ការិយាល័យបច្ចេកទេស និងពិនិត្យគុណភាពដែលរួមមានផ្នែកបច្ចេកទេស និងកិច្ចការពិនិត្យគុណភាព។

៣-ការិយាល័យផែនការគណនេយ្យ-ហិរញ្ញវត្ថុ និងគ្រប់គ្រងពលកម្មដែលរួមមានផ្នែក ធ្វើផែនការគណនេយ្យ-ហិរញ្ញវត្ថុ និងចាត់តាំងគ្រប់គ្រងកម្លាំងពលកម្ម។

៤-ការិយាល័យគ្រប់គ្រងការលក់ផលិតផល និងការនាំចេញដែលរួមមានផ្នែកគ្រប់គ្រង ការលក់ផលិតផល ផ្នែកទីផ្សារ-ទំនាក់ទំនងទីផ្សារ និងផ្នែកគ្រប់គ្រងការនាំចេញ-នាំចូល។

រចនាសម្ព័ន្ធគ្រប់គ្រងនៃសម្បទាននេះត្រូវបានរៀបចំដូចខាងក្រោម៖

រចនាសម្ព័ន្ធគ្រប់គ្រងការងារ

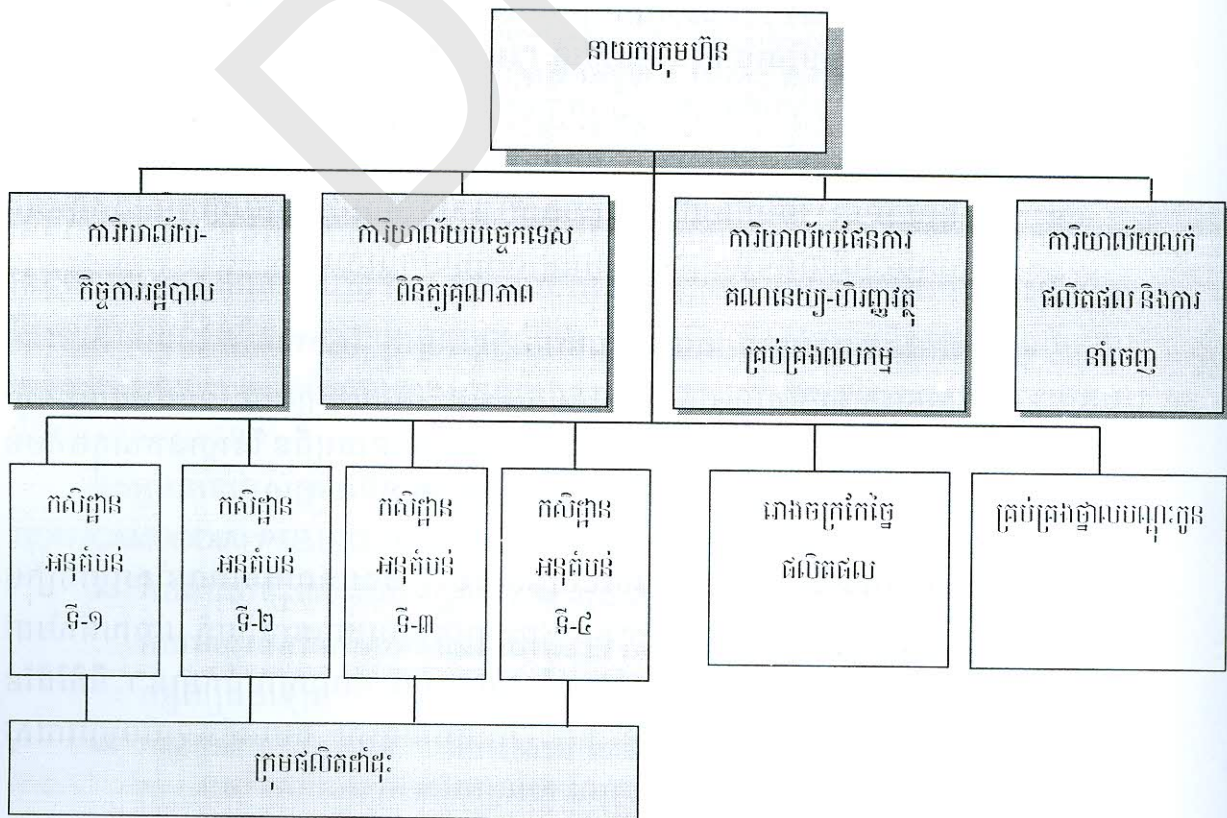

៤.២-ផែនការបែងចែកផ្ទៃដីសម្រាប់ផលិតកម្ម

ក្រោយពីបានសិក្សាតំបន់សម្បទានបឋមមួយ និងលទ្ធផលនៃការធ្វើអង្កេតសារពើភ័ណ្ណ ព្រៃឈើធម្មជាតិដែលមាននៅក្នុងតំបន់ដីសម្បទាន ដោយនឹងផ្តល់ទិន្នន័យផ្ទៃដីដែលក្រុមហ៊ុន អាចឈូសឆាយព្រៃធម្មជាតិដែលមិនមានតម្លៃសេដ្ឋកិច្ច ដើម្បីដាំដំណាំដូង កាកាវ អាកាស្យា សេណេហ្គាល់ សណ្តែកសៀង ស្រូវ និងកៅស៊ូ ទៅតាមផែនការនៃការដាំដុះ។ ចំណែកផ្ទៃដី ដែលនៅមានគម្របព្រៃធម្មជាតិ និងមានប្រសិទ្ធភាពសេដ្ឋកិច្ច ក្រុមហ៊ុនមានភារៈកិច្ចថែរក្សា ការពារ មិនធ្វើការឈូសឆាយតំបន់នោះឡើយ។

ក្រុមហ៊ុនសូមបង្ហាញពីជំហរច្បាស់លាស់ និងរឹងមាំរបស់ក្រុមហ៊ុនលើការគ្រប់គ្រងធ្វើ អាជីវកម្ម-ផលិតកម្មក្នុងតំបន់ដីសម្បទានឲ្យប្រកបដោយនិរន្តរភាពនិងរក្សាបរិស្ថានល្អ។

-យោងលិខិតចុះថ្ងៃទី២០ ខែកក្កដា ឆ្នាំ២០១១ របស់ក្រុមហ៊ុនយើងខ្ញុំ ដែលបានស្នើសុំ ផ្ទៃដីចំនួន ១៧.០១៤ ហិកតា។ បន្ទាប់ពីទទួលបានលិខិតស្នើសុំរបស់ក្រុមហ៊ុនរួចមកក្រសួង កសិកម្ម រុក្ខាប្រមាញ់និងនេសាទ បានចាត់ក្រុមលេខាធិការដ្ឋានបច្ចេកទេសសម្រាប់ដីសម្បទាន សេដ្ឋកិច្ច សហការជាមួយក្រុមការងារខេត្តរតនគិរី ចុះធ្វើការសិក្សាវាយតម្លៃលើសំណើសុំរបស់ ក្រុមហ៊ុន។

-តាមលទ្ធផលនៃការចុះសិក្សាវាយតម្លៃលើសំណើសុំដីសម្បទានរបស់ក្រុមហ៊ុន ដោយ ការក្រុមការងារលេខាធិការដ្ឋានបច្ចេកទេសសម្រាប់ដីសម្បទានសេដ្ឋកិច្ច ក្រុមការងារក្រសួង កសិកម្ម រុក្ខាប្រមាញ់ និងនេសាទ និងក្រុមការងារខេត្តរតនគិរី ឃើញថា តាមការគណនាតាម ប្រព័ន្ធ GIS ផ្ទៃដីស្នើសុំមានទំហំ សរុបចំនួន ១៧.០១៤ ហិកតា។ ក្រុមការងារបានវាយតម្លៃ និង សន្និដ្ឋានថា ក្នុងផ្ទៃដី១៧.០១៤ ហិកតា មានផ្ទៃដីដែលពាក់ព័ន្ធសរុបមានចំនួន ៩០១៤ ហិកតា ដែលត្រូវរក្សាទុក និងកាត់ចេញពីដីសម្បទានក្នុងនោះមាន៖

- ផ្ទៃដីតំបន់ទ្រនាប់ដងអូរ (៥០០ម និង១០០ម) ចំនួន ២២៤៨ ហិកតា
- ផ្ទៃដីតំបន់សហគមន៍ព្រៃឈើចំនួន ១៧៣ ហិកតា
- តំបន់រក្សាទុកចំនួន ២២២៤ ហិកតា
- ផ្ទៃដីជាន់ព្រៃគុបក្នុងស្រុកចំនួន ២៨៧ ហិកតា
- ផ្ទៃដីត្រៀមបម្រុងទុកសម្រាប់កំណើនប្រជាពលរដ្ឋនៅពេលអនាគត ១០% ចំនួន ៨៥៧ហិកតា
- ផ្ទៃដីត្រៀមបម្រុងទុកសម្រាប់សម្បទានដីសង្គមកិច្ចចំនួន ៥៩៨ ហិកតា
- ផ្ទៃដីស្រែចម្ការរបស់ប្រជាពលរដ្ឋ និងដីផ្សេងៗចំនួន ២៦២៧ ហិកតា

របាយការណ៍ចុះថ្ងៃទី១៧ ខែតុលា ឆ្នាំ២០១១ របស់ក្រុមការងារលេខាធិការដ្ឋានបច្ចេក ទេសសម្រាប់ដីសម្បទានសេដ្ឋកិច្ច ក្រុមការងារក្រសួងកសិកម្ម រុក្ខាប្រមាញ់ និងនេសាទ និង ក្រុមការងារខេត្តរតនគិរី ជូនភ្ជាប់ក្នុងឧបសម្ព័ន្ធ។

-យោងតាមលទ្ធផលចុះសិក្សាវាយតម្លៃរបស់ក្រុមការងារ និងតាមការសម្រេចរបស់ ឯកឧត្តមរដ្ឋមន្ត្រីក្រសួងកសិកម្ម រុក្ខាប្រមាញ់ និងនេសាទ បានស្នើសុំគោលការណ៍ទៅទីស្តីការ គណៈរដ្ឋមន្ត្រីតាមលិខិតលេខ ៩៤៦៤/១០៧៣កសក.នជ.ជក ចុះថ្ងៃទី២៨ ខែធ្នូ ឆ្នាំ២០១១

ដើម្បីស្នើសុំគោលការណ៍ផ្តល់ដីសម្បទានចំនួន ៨.០០០ ហិកតា សម្រាប់ធ្វើការវិនិយោគដាំដំណាំកៅស៊ូ។

-ទីស្តីការគណៈរដ្ឋមន្ត្រីបានឯកភាពជាគោលការណ៍ អនុញ្ញាតផ្តល់ជូនក្រុមហ៊ុនធ្វើវិនិយោគតាមលិខិតលេខ ១៦០១សជណ ចុះថ្ងៃទី២៩ខែធ្នូឆ្នាំ២០១១ របស់ទីស្តីការគណៈរដ្ឋមន្ត្រីស្តីពីការសម្រេចយល់ព្រមឲ្យក្រុមហ៊ុនធ្វើវិនិយោគដាំដំណាំកៅស៊ូ លើផ្ទៃដីសរុបចំនួន ៨.០០០ ហិកតា។

-យោងតាមលិខិតលេខ ១៦០១សជណ ចុះថ្ងៃទី២៩ខែធ្នូឆ្នាំ២០១១ របស់ទីស្តីការគណៈរដ្ឋមន្ត្រី ក្រសួងកសិកម្ម រុក្ខាប្រមាញ់ និងនេសាទ បានចាត់ក្រុមការងារចុះសិក្សាកំណត់ចំនុចគោលព្រំដីសម្បទាន និងធ្វើសម្រង់ស្ថិតិផ្ទៃដីពាក់ព័ន្ធក្នុងតំបន់ដីសម្បទានលទ្ធផលទទួលបានដូចកាលពីចុះសិក្សាវាយតម្លៃ គឺលើផ្ទៃដីស្នើសុំចំនួន ១៧.០១៤ហិកតា ត្រូវកាត់ចេញផ្ទៃដីពាក់ព័ន្ធសរុបចំនួន ៩.០១៤ហិកតា (កំណត់ហេតុចុះថ្ងៃទី០៦ ខែកុម្ភៈ ឆ្នាំ២០១២ និងរបាយការណ៍ចុះថ្ងៃទី០៩ ខែកុម្ភៈ ឆ្នាំ២០១២ របស់ក្រុមការងារជូនភ្ជាប់ក្នុងឧបសម្ព័ន្ធ) ពុំមានការប្រែប្រួលទំហំផ្ទៃដីខុសពីមុនឡើយ។

-យោងតាមលិខិតលេខ ៥០២៥/៤៨២កសក.នជ.ជក ចុះថ្ងៃទី១០ ខែកក្កដា ឆ្នាំ២០១២ របស់ក្រសួងកសិកម្ម រុក្ខាប្រមាញ់ និងនេសាទ លើសំណើសុំធ្វើការចុះបញ្ជីសម្បទានសេដ្ឋកិច្ចរបស់ក្រុមហ៊ុន អេស ខេ ផ្លេនថេសិន (ខេមបូឌា) ភីធីអ៊ី អិលធីឌី [SK PLANTATION (CAMBODIA) PTE.LTD] គណៈកម្មាធិការគ្រប់គ្រងដីរដ្ឋខេត្តរតនគិរីបានចុះធ្វើការអង្កេតវាស់វែង និងធ្វើអត្តសញ្ញាណកម្មដីរួមហើយជាលទ្ធផលទទួលបាន ៖ លើផ្ទៃដីតាមផែនទី (ផែនទីភ្ជាប់ក្នុងឧបសម្ព័ន្ធនៃកិច្ចសន្យា) របស់មន្ទីររៀបចំដែនដី នគរូបនីយកម្មនិងសុរិយោដីខេត្តរតនគិរី មានផ្ទៃដីសរុបចំនួន **១៦៩៩០ហិកតា** (ផ្ទៃដីតាមការស្នើសុំសរុបចំនួន ១៧.០១៤ហិកតា) ដោយកាត់ចេញផ្ទៃដីពាក់ព័ន្ធសរុបចំនួន **១០៤៨១ហិកតា** ក្នុងនោះមាន៖ ផ្ទៃដីតំបន់ទ្រនាប់ដងអូរ (៥០០ម និង១០០ម) មានចំនួន ២១៤៣ហិកតា (ផ្ទៃដីទ្រនាប់ដងអូរ កាលពីចុះសិក្សាវាយតម្លៃមានចំនួន ២២៤៨ហិកតា ពេលចុះបញ្ជីដីមានការថយចុះចំនួន១០៥ហិកតា) ផ្ទៃដីតំបន់សហគមន៍ព្រៃឈើចំនួន ១៧៣ហិកតា ផ្ទៃដីតំបន់រក្សាទុកចំនួន ២២២៤ហិកតា ផ្ទៃដីជាន់ព្រៃគុបក្នុងស្រុកចំនួន ២៨៧ ហិកតា ផ្ទៃដីត្រៀមបម្រុងទុកសម្រាប់កំណើនប្រជាពលរដ្ឋនៅពេលអនាគត ១០% ចំនួន ៨៥៧ ហិកតា ផ្ទៃដីត្រៀមបម្រុងទុកសម្រាប់សម្បទានដីសង្គមកិច្ចចំនួន ៥៩៨ហិកតា ផ្ទៃដីពាក់ព័ន្ធផ្សេងៗចំនួន ៨៥ ហិកតា (ដីព្រៃកប់ខ្មោច ដីព្រៃអ្នកតា ដីទួលសុវត្ថិភាព និងដីទ្រនាប់ផ្លូវ) និងផ្ទៃដីស្រែចម្ការរបស់ប្រជាពលរដ្ឋចំនួន ៤១១៤ហិកតា (ផ្ទៃដីពាក់ព័ន្ធជាមួយប្រជាពលរដ្ឋ កាលពីចុះសិក្សាវាយតម្លៃមានចំនួន ២៦២៧ ហិកតា ពេលចុះបញ្ជីដីមានការកើនលើសចំនួន ១៤៨៧ហិកតា) ដូច្នេះផ្ទៃដីជាកម្មវត្ថុនៃការចុះបញ្ជីដីសម្បទានសេដ្ឋកិច្ចមានចំនួន **៦៥០៩ហិកតា** ផ្ទៃដីនេះជាផ្ទៃដីសម្រាប់ក្រុមហ៊ុនធ្វើអាជីវកម្ម-ផលិតកម្ម (លិខិតលេខ ១០៣៥/១៤ ចុះថ្ងៃទី៣០ ខែធ្នូ ឆ្នាំ២០១៤ និងផែនទីបង្ហាញទីតាំងក្បាលដីជូនភ្ជាប់ក្នុងឧបសម្ព័ន្ធ)។

-ដោយប្រភេទដីក្នុងតំបន់ដីសម្បទានមានលក្ខណៈមិនសូវអំណោយផលដល់ការដាំដុះដំណាំកៅស៊ូ ទើបក្រុមហ៊ុនយើងខ្ញុំស្នើសុំមកក្រសួងកសិកម្ម រុក្ខាប្រមាញ់ និងនេសាទ ដើម្បីបន្ថែមមុខដំណាំ នឹងបានទទួលការឯកភាពតាមលិខិតលេខ ៥៩៨៩កសក ចុះថ្ងៃទី០៨ ខែកញ្ញា

ឆ្នាំ២០១៥ របស់ក្រសួងកសិកម្ម រុក្ខាប្រមាញ់ និងនេសាទ និងលិខិតលេខ ១០៣១ សជណ ចុះ ថ្ងៃទី១១ ខែកញ្ញា ឆ្នាំ២០១៥ របស់ទីស្តីការគណៈរដ្ឋមន្ត្រី សម្រេចឲ្យក្រុមហ៊ុនបន្ថែមដំណាំដូង កាកាវ អាកាស្យាសេណេហ្គាល់ សណ្តែកសៀង ស្រូវ និងដំណាំកសិ-ឧស្សាហកម្មផ្សេងៗទៀត។

-ក្រុមហ៊ុនយើងខ្ញុំបានរៀបចំផែនការមេលើផ្ទៃដីជាកម្មវត្ថុ នៃការចុះបញ្ជីដីសម្បទាន សេដ្ឋកិច្ចមានចំនួន ៦៥០៩,២៧ហិកតា ផ្ទៃដីនេះជាផ្ទៃដីសម្រាប់ក្រុមហ៊ុនធ្វើអាជីវកម្ម-ផលិត កម្ម។ ផែនការមេនេះនឹងបង្ហាញអំពីការគ្រោងនឹងធ្វើការបែងចែកដីសម្រាប់ការដាំដុះ និងការ សាងសង់ហេដ្ឋារចនាសម្ព័ន្ធដូចខាងក្រោម៖

- ផ្ទៃដីដាំដូង/កាកាវ និងអាកាស្យាសេណេហ្គាល់ = ៣៥៥៦ ហិកតា
- ផ្ទៃដីដាំស្រូវ/កសិ-ឧស្សាហកម្ម = ១៤៥៧ ហិកតា
- ផ្ទៃដីដាំកៅស៊ូ = ៤០០ ហិកតា
- ផ្ទៃដីដាំសណ្តែកសៀង/កសិ-ឧស្សាហកម្ម = ៧១៣ ហិកតា
- ផ្ទៃដីសាងសង់ហេដ្ឋារចនាសម្ព័ន្ធផ្សេងៗ = ៣៨៣,២៧ ហិកតា
- សរុបផ្ទៃដីអាជីវកម្ម-ផលិតកម្ម = ៦៥០៩,២៧ ហិកតា

សម្គាល់៖ ក្នុងផ្ទៃដីអាជីវកម្ម-ផលិតកម្មសរុបចំនួន ៦៥០៩,២៧ហិកតា មានផ្ទៃដីដែលអាចធ្វើ ការដាំដុះបានមានចំនួន ៦១២៦ ហិកតា ផ្ទៃដីដែលនៅសល់ជាផ្ទៃដីសម្រាប់សាងសង់ហេដ្ឋា រចនាសម្ព័ន្ធផ្សេងៗ។

៤.៣-ការបែងចែកតំបន់ដាំដុះក្នុងតំបន់ដីសម្បទាន

ការរៀបចំផែនការមេនេះ គឺក្រុមហ៊ុនរៀបចំលើទំហំផ្ទៃដីសរុបតាមផែនទីដែលបានចុះ បញ្ជីដីសរុបចំនួន **១៦៩៩០ ហិកតា** ដោយកាត់ផ្ទៃដីពាក់ព័ន្ធសរុបចំនួន **១០៤៨១ហិកតា** ដូច្នេះ ផ្ទៃដីនៅសល់សម្រាប់ក្រុមហ៊ុនធ្វើអាជីវកម្ម-ផលិតកម្មចំនួន **៦៥០៩ ហិកតា**។

លើផ្ទៃដីគម្រោងវិនិយោគចំនួន **៦៥០៩ ហិកតា** ក្រុមហ៊ុនយើងខ្ញុំធ្វើការបែងចែកជា **០៤ អនុតំបន់** សម្រាប់ធ្វើការដាំដុះតាមឆ្នាំនីមួយៗ ដូចមានផែនទីជូនភ្ជាប់ក្នុងគម្រោងផែនការមេ។ ការបែងចែកទំហំផ្ទៃដីសម្រាប់ដាំដុះតាមអនុតំបន់នីមួយៗមានដូចខាងក្រោម ៖

អនុតំបន់ទី៖

អនុតំបន់ទីI មានផ្ទៃដីសរុបចំនួន **២៩៨៥** ហិកតា អនុតំបន់នេះមានផ្ទៃដីព្រៃដែលត្រូវ រក្សាទុកតាមដងអូរចំនួន ៧៧ ហិកតា ផ្ទៃដីតំបន់រក្សាទុកចំនួន ៧៩៩ ហិកតា និងផ្ទៃដីពាក់ព័ន្ធ ជាមួយប្រជាពលរដ្ឋចំនួន ៦៧ ហិកតា ដូច្នេះផ្ទៃដីនៅសល់សម្រាប់ធ្វើអាជីវកម្ម-ផលិតកម្មមាន ចំនួន **២០៤២** ហិកតា។

អនុតំបន់ទីI មានព្រំប្រទល់ចាប់ផ្តើម ៖

ពីចំនុច **A** រត់តាមផ្លូវមេទ្វីតំបន់ដីសម្បទាន ឬរត់តាមព្រំប្រទល់ដីសម្បទានទៅទិសខាងជើង ត្រង់ដល់ចំនុច **B1** ពីចំនុច **B** រត់តាមផ្លូវមេទ្វីតំបន់ដីសម្បទាន ឬរត់តាមព្រំប្រទល់ដីសម្បទាន ទៅទិសខាងជើងចំនុច**P1**។ ពីចំនុច **P1** រត់តាមផ្លូវមេបែងចែកអនុតំបន់ដីសម្បទានទៅទិសខាង កើតត្រង់ដល់ចំនុច**O1**។ ពីចំនុច**O1** រត់តាមតាមព្រំប្រទល់ដីសម្បទានទៅទិសខាងត្បូងឈាង ខាងលិចចំនុច**D1**។ពីចំនុច**D1**រត់តាមព្រំប្រទល់ដីសម្បទានទៅទិសខាងកើត**E1**។ ពីចំនុច**E1** រត់ ត្រង់តាមព្រំប្រទល់ដីសម្បទានទៅទិសខាងត្បូង**F1**។ ពីចំនុច**F1** រត់តាមព្រំប្រទល់ដីសម្បទាន

ទៅទិសខាងត្បូងឈាងខាងលិចG1។ ពីចំនុច G1 រត់តាមព្រំប្រទល់ដីសម្បទានដល់ចំនុចH1 ។ ពីចំនុច H1 រត់តាមព្រំប្រទល់ដីសម្បទានដល់ចំនុច I1។ ពីចំនុច I1 រត់តាមព្រំប្រទល់ដីសម្បទានដល់ចំនុច J1។ ពីចំនុច J1 រត់តាមព្រំប្រទល់ដីសម្បទានទៅទិសខាងលិចដល់ចំនុច A ដែលជាចំនុចដើមវិញ។ ចំនុចនិយាមកាចំនុចគោលនីមួយៗមានបញ្ជាក់ក្នុងតារាងខាងក្រោម៖

តារាងបញ្ជាក់ពីចំនុចនិយាមកានៃអនុតំបន់ទីI

ឈ្មោះចំនុច	ចំនុចនិយាមកា	
	X	Y
A	673835	1513958
B	676845	1517016
P1	677544	1519588
O1	680962	1519001
D1	678496	1514828
E1	681204	1514836
F1	681189	1512525
G1	680246	1511801
H1	679667	1511606
I1	679549	1510676
J1	679010	1509975
K1	677995	1509979
L1	677994	1513914

អនុតំបន់ទីII៖

អនុតំបន់ទីII មានផ្ទៃដីសរុបចំនួន ២៣១៤ ហិកតា អនុតំបន់នេះមានផ្ទៃដីព្រៃដែលត្រូវរក្សាទុកតាមដងអូរចំនួន ៣៦៨ហិកតា ផ្ទៃដីតំបន់រក្សាទុកចំនួន ៤០៥ហិកតា ផ្ទៃដីជាន់ព្រៃគុបក្នុងស្រុកចំនួន ៣៧ ហិកតា ផ្ទៃដីពាក់ព័ន្ធផ្សេងៗចំនួន ១៦ ហិកតា និងផ្ទៃដីពាក់ព័ន្ធជាមួយប្រជាពលរដ្ឋចំនួន ១៥៣ ហិកតា ដូច្នោះផ្ទៃដីនៅសល់សម្រាប់ធ្វើអាជីវកម្ម-ផលិតកម្មមានចំនួន ១៣៣៥ ហិកតា។

អនុតំបន់ទីII មានព្រំប្រទល់ចាប់ផ្តើម ៖

ពីចំនុច P1 រត់តាមផ្លូវមេព័ទ្ធតំបន់ដីសម្បទាន ឬរត់តាមព្រំប្រទល់ដីសម្បទានទៅទិសខាងជើងឈាងខាងកើតដល់ចំនុចC ។ ពីចំនុច C រត់តាមព្រំប្រទល់ដីសម្បទានទៅទិសខាងជើងឈាងខាងកើតដល់ចំនុចD ។ ពីចំនុច D រត់តាមព្រំប្រទល់ដីសម្បទានទៅទិសខាងជើងដល់ចំនុច Q1។ ពីចំនុច Q1 រត់តាមព្រំប្រទល់អូរទៅទិសខាងកើតឈាងខាងត្បូងដល់ចំនុច R1។ ពីចំនុច R1 រត់តាមផ្លូវមេក្នុងតំបន់ដីសម្បទានទៅទិសខាងត្បូងត្រង់ដល់ចំនុច S1 ។ ពីចំនុច S1 រត់តាមព្រំអនុតំបន់ដីសម្បទានទៅទិសខាងកើតឈាងខាងត្បូងដល់ចំនុច T1។ ពីចំនុច T1 រត់តាម

ផ្លូវមេបែងចែកអនុតំបន់ដីគម្រោងវិនិយោគទៅទិសខាងត្បូងត្រង់ដល់ចំនុច U1 ។ ពីចំនុច U1 រត់តាមព្រំប្រទល់ដីសម្បទានទៅទិសខាងកើតឈាងខាងត្បូងដល់ចំនុច N1 ។ ពីចំនុច N1 រត់តាមព្រំប្រទល់ដីសម្បទានទៅទិសខាងត្បូងឈាងខាងលិចដល់ចំនុច B1 ។ ពីចំនុច B1 រត់តាមព្រំប្រទល់ដីសម្បទានទៅទិសខាងកើតឈាងខាងត្បូង C1។ ពីចំនុច C1 រត់តាមព្រំប្រទល់ដីសម្បទានទៅទិសខាងលិចឈាងខាងត្បូងដល់ចំនុច O1។ ពីចំនុច O1 រត់តាមព្រំអនុតំបន់ដីសម្បទានទៅទិសខាងលិចឈាងខាងជើងដល់ចំនុចP1 ដែលជាចំនុចដើមវិញ។

ចំនុចនិយាមកាចំនុចគោលនីមួយៗមានបញ្ជាក់ក្នុងតារាងខាងក្រោម៖

តារាងបញ្ជាក់ពីចំនុចនិយាមកានៃអនុតំបន់ទីII

ឈ្មោះចំនុច	ចំនុចនិយាមកា	
	X	Y
P1	677544	1519588
C	678544	1520560
D	680243	1523667
E	679661	1527890
Q	696433	1541628
R1	681999	1527634
S1	682000	1526544
T1	682503	1526309
U1	682485	1525054
N1	683273	1524418
B1	681494	1523675
C1	682935	1522338
O1	680962	1519001

អនុតំបន់ទីIII ៖

អនុតំបន់ទីIII មានផ្ទៃដីសរុបចំនួន ៦៧៤៦ ហិកតា អនុតំបន់នេះមានផ្ទៃដីព្រៃដែលត្រូវរក្សាទុកតាមដងអូរចំនួន ៨៩០ ហិកតា ផ្ទៃដីតំបន់រក្សាទុកចំនួន ១០២០ហិកតា ផ្ទៃដីជាន់ព្រៃគុបក្នុងស្រុកចំនួន ២៥០ ហិកតា ផ្ទៃដីពាក់ព័ន្ធផ្សេងៗចំនួន ៦៣ ហិកតា ផ្ទៃដីត្រៀមបម្រុងទុកសម្រាប់កំណើនប្រជាពលរដ្ឋនៅពេលអនាគត ១០% ចំនួន ៨៥៧ ហិកតា ផ្ទៃដីត្រៀមបម្រុងទុកសម្រាប់សម្បទានដីសង្គមកិច្ចចំនួន ១៩២ ហិកតា និងផ្ទៃដីពាក់ព័ន្ធជាមួយប្រជាពលរដ្ឋចំនួន ១០០៤ ហិកតា ដូច្នោះផ្ទៃដីនៅសល់សម្រាប់ធ្វើអាជីវកម្ម-ផលិតកម្មមានចំនួន ២៤៧០ ហិកតា។

អនុតំបន់ទីIII មានព្រំប្រទល់ចាប់ផ្តើម ៖

ពីចំនុច Q1 រត់តាមព្រំប្រទល់អូរទៅទិសខាងកើតឈាងខាងត្បូងដល់ចំនុច R1។ ពីចំនុច R1 រត់តាមផ្លូវមេក្នុងតំបន់ដីសម្បទានទៅទិសខាងត្បូងត្រង់ដល់ចំនុច S1 ។ ពីចំនុច S1 រត់តាម

ព្រំអនុតំបន់ដីសម្បទានទៅទិសខាងកើតឈាងខាងត្បូងដល់ចំនុច T1។ ពីចំនុច T1 រត់តាមផ្លូវមេបែងចែកអនុតំបន់ដីគម្រោងវិនិយោគទៅទិសខាងត្បូងត្រង់ដល់ចំនុច U1 ។ ពីចំនុច U1 រត់តាមព្រំប្រទល់ដីសម្បទានទៅទិសខាងកើតឈាងខាងត្បូងដល់ចំនុច N1 ។ ពីចំនុច N1 រត់តាមព្រំប្រទល់ដីសម្បទានទៅទិសខាងជើងឈាងខាងកើតដល់ចំនុច A1។ ពីចំនុច A1 រត់តាមផ្លូវព្រំប្រទល់ដីសម្បទានទៅទិសខាងជើងចំនុច Z។ ពីចំនុចZ រត់តាមផ្លូវព្រំប្រទល់តំបន់ដីសម្បទានទៅទិសខាងជើងឈាងខាងកើតដល់ចំនុច Y។ ពីចំនុច Y រត់តាមព្រំប្រទល់ដីសម្បទានទៅទិសខាងជើងឈាងខាងកើតដល់ចំនុចX ។ពីចំនុចX រត់តាមព្រំប្រទល់ដីសម្បទានទៅទិសខាងកើតឈាងខាងត្បូងដល់ចំនុចW។ ពីចំនុចW រត់តាមព្រំប្រទល់ដីសម្បទានទៅទិសខាងលិចឈាងខាងជើងដល់ចំនុចV។ ពីចំនុចV រត់តាមព្រំប្រទល់ដីសម្បទានទៅទិសខាងកើតត្រង់ដល់ចំនុច M1 ។ ពីចំនុច M1រត់តាមផ្លូវព្រំអនុតំបន់ដីសម្បទានទៅទិសខាងជើងឈាងខាងលិចដល់ចំនុច V1។ ពីចំនុច V1 រត់តាមព្រំប្រទល់ដីសម្បទានទៅទិសខាងត្បូងដល់ចំនុច K ។ ពីចំនុច K រត់តាមព្រំប្រទល់ដីសម្បទានខាងត្បូងឈាងខាងលិចដល់ចំនុចJ។ ពីចំនុចJ រត់តាមព្រំប្រទល់ដីសម្បទានទៅទិសខាងត្បូងដល់ចំនុចI។ ពីចំនុចI រត់តាមព្រំប្រទល់ដីសម្បទានទៅទិសខាងលិចឈាងខាងត្បូងដល់ចំនុចH។ ពីចំនុចH រត់តាមព្រំប្រទល់ដីសម្បទានទៅទិសខាងលិចឈាងខាងជើងត្រង់ដល់ចំនុចG ។ ពីចំនុចG រត់តាមព្រំប្រទល់ដីសម្បទានទៅទិសខាងត្បូងត្រង់ដល់ចំនុចF។ ពីចំនុច F រត់តាមព្រំប្រទល់ដីសម្បទានទៅទិសខាងត្បូងឈាងខាងលិចដល់ចំនុច Q1 ដែលជាចំនុចដើមវិញ។

តារាងបញ្ជាក់ពីចំនុចនិយាមកានៃអនុតំបន់ទីIII

ឈ្មោះចំនុច	ចំនុចនិយាមកា	
	X	Y
Q1	679981	1528254
F	682039	1530075
G	682088	1532235
H	685680	1530196
I	687937	1531191
J	689515	1534638
K	690996	1535706
V1	690613	1537243
M1	695828	1535190
V	694951	1535095
W	696027	1533395
X	693342	1534085
Y	691619	1533004

Z	690613	1530965
A1	689923	1527195
N1	683273	1524418
U1	682485	1525054
T1	682503	1526309
S1	682000	1526544
R1	681999	1527634

អនុតំបន់ទីIV៖

អនុតំបន់ទីIV មានផ្ទៃដីសរុបចំនួន ៤៩៤៥ ហិកតា អនុតំបន់នេះមានផ្ទៃដីព្រៃដែលត្រូវរក្សាទុកតាមដងអូរចំនួន ៨០៨ហិកតា ផ្ទៃដីព្រៃសហគមន៍ចំនួន ១៧៣ហិកតា ផ្ទៃដីត្រៀមបម្រុងទុកសម្រាប់សម្បទានដីសង្គមកិច្ចចំនួន ៤០៦ ហិកតា ផ្ទៃដីពាក់ព័ន្ធផ្សេងៗចំនួន ៦ហិកតា និងផ្ទៃដីពាក់ព័ន្ធជាមួយប្រជាពលរដ្ឋចំនួន ២៨៩០ហិកតា ដូច្នោះផ្ទៃដីនៅសល់សម្រាប់ធ្វើអាជីវកម្ម-ផលិតកម្មមានចំនួន ៦៦២ ហិកតា។

អនុតំបន់ទីIV មានព្រំប្រទល់ចាប់ផ្តើម ៖

ពីចំនុចV1 រត់តាមផ្លូវព្រំប្រទល់ដីគម្រោងវិនិយោគទៅទិសខាងជើងដល់ចំនុច L ។ ពីចំនុច L រត់តាមព្រំប្រទល់ដីគម្រោងវិនិយោគទៅទិសខាងជើងឈាងខាងកើតដល់ចំនុចM។ ពីចំនុច M រត់តាមព្រំប្រទល់ដីសម្បទានទៅទិសខាងកើតឈាងខាងត្បូងដល់ចំនុចN។ ពីចំនុច N រត់តាមព្រំប្រទល់ដីសម្បទានទៅទិសខាងជើងឈាងខាងកើតដល់ចំនុចP។ ពីចំនុចP រត់តាមព្រំប្រទល់តំបន់ដីសម្បទានទៅទិសខាងត្បូងដល់ចំនុចQ។ ពីចំនុច Q រត់តាមព្រំប្រទល់ដីសម្បទានទៅទិសខាងកើតឈាងខាងជើងដល់ចំនុច R។ ពីចំនុចR រត់តាមផ្លូវព្រំប្រទល់តំបន់ដីសម្បទានខាងកើតឈាងខាងត្បូងដល់ចំនុច S ។ ពីចំនុច S រត់តាមព្រំប្រទល់ដីសម្បទានទៅទិសខាងត្បូងឈាងខាងកើតដល់ចំនុចT។ ពីចំនុច T រត់តាមព្រំប្រទល់ដីសម្បទានទៅទិសលិចដល់ចំនុចU ។ ពីចំនុចU រត់តាមព្រំប្រទល់ដីសម្បទានត្រង់ទៅទិសខាងលិចដល់ចំនុចM1។ ពីចំនុចM1 រត់តាមព្រំអនុតំបន់ដីសម្បទានទៅទិសខាងលិចឈាងខាងត្បូងដល់ចំនុចV1 ដែលជាចំនុចដើមវិញ។

តារាងបញ្ជាក់ពីចំនុចនិយាមកានៃអនុតំបន់ទីIV

ឈ្មោះចំនុច	ចំនុចនិយាមកា	
	X	Y
V1	690613	1537243
L	690437	1538084
M	691238	1542186

N	695146	1539638
O	694515	1542769
P	695389	1543885
Q	696433	1541628
R	698277	1542793
S	700804	1540114
T	697710	1535411
U	697010	1535194
M1	695828	1535190

៤.៤-កម្មវិធីប្រើប្រាស់ដីតាមបណ្តាអនុតំបន់

គម្រោងនៃការប្រើប្រាស់ផ្ទៃដីក្នុងតំបន់ដីសម្បទានត្រូវធ្វើតាមឆ្នាំនីមួយៗដោយគ្រោងឲ្យហើយក្នុងកំឡុងពេល ០៦ ឆ្នាំ តាមកម្មវិធីការងារប្រើប្រាស់ដីតាមអនុតំបន់ដូចខាងក្រោម៖

តារាងប្រើប្រាស់ដីរបស់ក្រុមហ៊ុន អេស ខេ ឆ្នេនថេសិន (ខេមបូឌា) ភីធីអ៊ី អិលធីឌី
ខ្នាតគិតជាហិកតា

លេខអនុតំបន់	ផ្ទៃដីសរុបតាមផែនទី	ផ្ទៃដីដែលត្រូវកាត់ចេញ និងរក្សាទុក								ផ្ទៃដីអាជីវកម្ម-ផលិតកម្មសរុប
		១	២	៣	៤	៥	៦	៧	៨	
I	២៩៨៥	៧៧	៧៩៩	៦៧	០	០	០	០	០	២០៤២
II	២៣១៤	៣៦៨	៤០៥	១៥៣	៣៧	០	០	០	១៦	១៣៣៥
III	៦៧៤៦	៨៩០	១០២០	១០០៤	២៥០	៨៥៧	១៩២	០	៦៣	២៤៧០
IV	៤៩៤៥	៨០៨	០	២៨៩០	០	០	៤០៦	១៧៣	៦	៦៦២
ផ្ទៃដីសរុបរួម	១៦៩៩០	២១៤៣	២២២៤	៤១១៤	២៨៧	៨៥៧	៥៩៨	១៧៣	៨៥	៦៥០៩

បញ្ជាក់៖

- ផ្ទៃដីសរុបចំនួន **១៦៩៩០ ហិកតា** ជាផ្ទៃដីតាមផែនទីភ្ជាប់ក្នុងឧបសម្ព័ន្ធនៃកិច្ចសន្យា ដែលជាមូលដ្ឋានក្នុងការចុះបញ្ជីដីដោយមន្ទីររៀបចំដែនដី នគរូបនីយកម្ម និងសុរិយោដីខេត្តរតនគិរី (ផ្ទៃដីតាមការស្នើសុំសរុបទំហំ ១៧០១៤ ហិកតា)
- លេខ ១ ជាផ្ទៃដីរក្សាទុកតាមដងអូរ

- លេខ ២ ជាផ្ទៃដីតំបន់រក្សាទុក
- លេខ ៣ ជាផ្ទៃដីពាក់ព័ន្ធជាមួយប្រជាពលរដ្ឋ
- លេខ ៤ ជាផ្ទៃដីជាន់ព្រៃគុបក្នុងស្រុក
- លេខ ៥ ជាផ្ទៃដីត្រៀមបម្រុងទុកសម្រាប់កំណើនប្រជាពលរដ្ឋនៅពេលអនាគត១០%
- លេខ ៦ ជាផ្ទៃដីត្រៀមបម្រុងទុកសម្រាប់សម្បទានដីសង្គមកិច្ច
- លេខ ៧ ជាផ្ទៃដីព្រៃសហគមន៍
- លេខ ៨ ជាផ្ទៃដីពាក់ព័ន្ធផ្សេងៗ(ដីព្រៃកប់ខ្មោច ដីព្រៃអ្នកតា ដីទួលសុវត្ថិភាព និងដីទ្រនាប់ផ្លូវ)
- ក្រុមហ៊ុនដាំកៅស៊ូក្នុងអនុតំបន់IV
- ចំពោះអនុតំបន់I និងអនុតំបន់III គឺក្រុមហ៊ុនគ្រោងអនុវត្តគម្រោងក្នុងមួយអនុតំបន់រយៈពេលពីរឆ្នាំ
- ទំហំផ្ទៃដីដែលកំណត់តាមអនុតំបន់នីមួយៗគឺជាទំហំផ្ទៃដីធ្វើអាជីវកម្ម-ផលិតកម្ម និងផ្ទៃដីសម្រាប់ធ្វើការដាំដុះ (តារាងឧបសម្ព័ន្ធទី១ជូនភ្ជាប់)។
- ក្រុមហ៊ុនគ្រោងផ្ទៃដីចំនួន ៣៨៣,២៧ ហិកតា សម្រាប់សំណង់ផ្សេងៗដូចជាពោងចក្រ ទីស្នាក់ការលំនៅដ្ឋានឃ្នាំងប្រពន្ធផ្លូវប្រពន្ធស្រោចស្រព.....។ល។

៤.៥-ការដាំដុះកៅស៊ូ

៤.៥.១-ការងារដាំដុះ

បច្ចុប្បន្ននេះការដាំដុះកៅស៊ូដោយគ្រាប់ផ្ទាល់នៅឡើយទេ គឺត្រូវបានឈប់អនុវត្តដាំបែបនេះទៀត ហើយគេដាំដោយបានថែទាំក្នុងថ្នាលបណ្តុះកូនបំបៅរួចហើយយកទៅដាំក្នុងចម្ការអាជីវកម្ម។

៤.៥.១.១-ការរៀបចំច្បារពូជ

ច្បារពូជជាកន្លែងផលិតមែកពូជ សម្រាប់យកទៅបំបៅលើកូនកៅស៊ូនៅថ្នាលបណ្តុះកូន។ ដូចនេះដើម្បីទទួលបានមែកពូជចាំបាច់ត្រូវរៀបចំច្បារពូជនៅលើផ្ទៃដីមួយដែលមានបរិមាណសមស្របគ្រប់គ្រាន់ដែលត្រូវផ្តល់ឲ្យដល់រដូវបំបៅ។ ដូច្នោះច្បារពូជត្រូវបង្កើតឲ្យបានមុន០១ឆ្នាំ មុននឹងមានផែនការដាំកៅស៊ូ។

៤.៥.១.២-ការបង្កើតច្បារពូជ

ចន្លោះពីគុម្ពមួយទៅគុម្ពមួយមានប្រវែង១មx១ម និងមានចំនួន ១០.០០០គុម្ព/ហិកតា។ ច្បារពូជទំហំ ០១ ហិកតា អាចផ្តល់ភ្នែកបំបៅបាន ២០០ ហិកតា នៃផ្ទៃដីដាំនៅឡើយទេ។

៤.៥.១.៣-ការជ្រើសរើសទីតាំង

ការជ្រើសរើសទីតាំងគឺមានការសំខាន់សម្រាប់ការរៀបចំច្បារពូជ។ ទីតាំងត្រូវស្ថិតឲ្យឆ្ងាយពីឡើយទេចាស់ឬឡើយទេកាប់ចាស់ៗ។ ទិសនៃរងនិងជួរដើមនៃច្បារពូជតាម

ធម្មតាត្រូវរៀបចំឡើងពីទិសខាងកើត-លិច ឬជើង-ត្បូងតាមទិសខ្យល់ភ្លៀងមូសុងរៀងរាល់ឆ្នាំ។

៤.៥.១.៤-ប្រភេទភ្នែកបំបៅ

ភ្នែកបំបៅពណ៌ត្នោត

សំបកបំបៅនិងគល់បំបៅសុទ្ធតែមានពណ៌ត្នោតដោយសារតែមែកបំបៅ និងគល់បំបៅសុទ្ធតែសាច់ ឈើហើយអាបុររបស់វាចន្លោះពី ១០-២០ខែ។ បំបៅរៀបនេះត្រូវបានគេនិយមប្រើប្រាស់យ៉ាងទូលំទូលាយតាំងពីយូរយារណាស់មកហើយ។

ភ្នែកបំបៅពណ៌បៃតងខ្ចី

សំបកភ្នែកបំបៅ និងសំបកដើមបំបៅសុទ្ធតែនៅពណ៌បៃតងខ្ចីជាងនេះទៅទៀតមែកបំបៅនិងដើមបំបៅមិនទាន់ក្លាយជាសាច់ឈើនៅឡើយហើយវាទើបតែមានអាយុប្រហែល ៣-៤ខែប៉ុណ្ណោះ។

៤.៥.១.៥-ការគ្រប់គ្រងច្បារពូជ

ទិដ្ឋភាពសំខាន់នៃការគ្រប់គ្រងច្បារពូជ គឺរក្សាទុកនូវភាពសុទ្ធនៃរុក្ខសម្ភារៈនិងធានាផ្គត់ផ្គង់ឲ្យបានទាំងគុណភាព និងភាពក្មេងខ្ចីនៃមែកពូជបម្រើដល់ការបំបៅ។

៤.៥.១.៦-ប្រភេទពូជ(កូន)ត្រៀមដាំ

ពូជត្រៀមដាំ(កូន)៖GT11, PB260, RRIM600, IRCA230, PB217 IRCA18, RRIC100, PB235, IRCA130 KV4 VM 515)...

៤.៥.២-ការរៀបចំថ្នាលបណ្តុះកូន

គេធ្វើថ្នាលបណ្តុះកូនដើម្បីប្រមូលផ្តុំងាយស្រួល ក្នុងការថែទាំនិងការពារសត្វល្អិតចង្រៃ-ដំងើឲ្យដល់កូនកៅស៊ូដាំថ្មីក្នុងគោលបំណង ទទួលបាននូវដើមមាំមួនល្អធន់នឹងកត្តាខាងក្រៅឆាប់ដុះឬសនិងលូតលាស់លឿនពេលគាស់យកទៅដាំនៅតាមឡឥតម្ការក្នុងអនុតំបន់។ ត្រូវបំបៅឲ្យរស់សិនទើបយកទៅដាំក្នុងឡឥតម្ការ។ ០១ ហិកតា ថ្នាលបណ្តុះកូនផលិតកូនបំបៅសម្រាប់ដាំនៅឡឥតម្ការចំនួន ១០០ ហិកតា។

៤.៥.២.១-ការជ្រើសរើសទីតាំង

ការជ្រើសរើសទីតាំងសម្រាប់រៀបចំថ្នាលកូនត្រូវនៅជិតប្រភពទឹកសម្រាប់ស្រោចស្រពសណ្តានដីរាបស្មើមិនដក់ទឹក និងមានជម្រៅប្រហែល០១ម៉ែត្រគឺសមស្របចល្លសម្រាប់ថ្នាលបណ្តុះកូន។

៤.៥.២.២-ការរៀបចំថ្នាលបណ្តុះកូន

ត្រូវធ្វើដីឲ្យរាបស្មើរង្វះទឹក ឬប្រឡាយស្នាមភ្លោះ ៣០ស.ម គុណ ៣០ស.ម មិនដក់ទឹកងាយ និងត្រូវមានផ្លូវសម្រាប់ការងារថែទាំដូចជាការដាក់ដីបោចស្មៅបង្ការដំងើ ស្រោចទឹកការបំបៅ និងត្រួតពិនិត្យការលូតលាស់ក៏ដូចជាសម្រួលដល់ចលនាខ្យល់និងពន្លឺដល់កូនកៅស៊ូផង។

៤.៥.២.៣-ការរៀបចំដី

ការរៀបចំដីឲ្យបានត្រឹមត្រូវ គឺជាប្រការសំខាន់ណាស់សម្រាប់ការលូតលាស់នៃកូនកៅស៊ូក៏ដូចជាចៀសវាងការខូចខាតប្រព័ន្ធឬសកូនកៅស៊ូពេលគាស់យកទៅដាំ។ ដីគួរដឹកឲ្យបានជម្រៅយ៉ាងតិច៦០ស.ម។

៤.៥.៣-ការបង្កើតឡឥដ្ឋម្តារកៅស៊ូ

ធ្វើការត្រួតពិនិត្យកសាងគម្រោងការគ្រប់ផ្នែក និងត្រូវធ្វើឲ្យបានហ្មត់ចត់នូវ បណ្តាលកូខណ្ឌធានាដល់កសិដ្ឋាននិងមានប្រសិទ្ធភាពសេដ្ឋកិច្ចខ្ពស់។ ត្រូវបែងចែកឲ្យបាន ច្បាស់នូវប្រភេទដីដែលមិនអាចដាំកៅស៊ូបាន (ដីចំណោទខ្លាំងនិងដីមានគ្រួសថ្មច្រើន...) ដើម្បី ទុកក្នុងពេលបែងចែកឡឥដ្ឋ។ ការគាស់រានរៀបចំដីចែកជាក្បាលដីរាងជាការ៉េមានទំហំ ១០០ ហិកតា ដោយរៀបចំផ្លូវបែងចែកក្បាលដីឲ្យបានត្រង់ប្រសិនដីរាបស្មើ។ ក្នុងមួយក្បាលដី នីមួយៗ ត្រូវបែងចែកជា៤ឡឥដ្ឋដែលក្នុងមួយឡឥដ្ឋមាន ២៥ហិកតា។ ការកាប់ឆ្ការត្រូវធ្វើនៅរដូវប្រាំង ដើម្បីដាំឲ្យទាន់ពេលវេលានៅរដូវភ្លៀងដែលស៊ីសង្វាក់ជាមួយនឹងការងារផលិតកូនកៅស៊ូ(បំបៅ) ចៀសវាងទុកដីឲ្យនៅទំនេរងាយរងនូវសំនឹក និងការហូរព្រោះ។

៤.៥.៣.១-ការរានរៀបចំដី

ការរៀបចំដីត្រូវធ្វើឲ្យបានត្រឹមត្រូវដើម្បីចៀសវាងនូវជំងឺឫស និងការហូរព្រោះ ដីនិងដើម្បីសម្រេចឲ្យបាននូវជួរត្រឹមត្រូវដែលនេះ គឺជាទិដ្ឋភាពសំខាន់បំផុតក្នុងការដាំដុះកៅ ស៊ូ។ ការគាស់គល់ចាំបាច់ត្រូវគាស់ឬសឲ្យអស់ បំណែកនៃគល់ត្រូវប្រមូលដុតនៅនឹងកន្លែង។ ការងារនេះត្រូវអនុវត្តក្នុងកំឡុងពេលខ្យល់មូសុងពេលដីសើមបង្កការងាយស្រួល ដល់ការគាស់ ឬសហើយជួយលុបបំបាត់ប្រព័ន្ធឫសបានទាំងស្រុង។

៤.៥.៣.២-ចន្លោះរងនិងដង់ស៊ីតេដើម

ចន្លោះនៃការដាំកំណត់បាននូវចំនួនដើមកៅស៊ូក្នុង ១ ហិកតា។ ជាទូទៅការដាំ កៅស៊ូប្រើប្រាស់ ចន្លោះរងផ្សេងៗគ្នាប៉ុន្តែដង់ស៊ីតេដើមជានិច្ចកាលចន្លោះពី ៥០០-៥៥៥ ដើម/ ហិកតា។ តាមធម្មតាគេតែងរៀបចំតាមចន្លោះរងដូចខាងក្រោម ៖

ល.រ	ចន្លោះរង	ដង់ស៊ីតេដើម/ហិកតា
១.	៦មx៣ម	៥៥៥ដើម
២.	៦,៥មx៣ម	៥១៣ដើម

ដោយឡែកនៅប្រទេសកម្ពុជាជាការល្អយើងត្រូវដាំចន្លោះរង ៦,៥ម គុណ ៣ម (៥៥៥ដើម) ព្រោះចន្លោះនេះមានលក្ខខណ្ឌល្អប្រសើរដល់ការលូតលាស់របស់កូនកៅស៊ូមិន ចង្អៀតមានពន្លឺថ្ងៃគ្រប់គ្រាន់ និងចលនាខ្យល់ល្អ។ ទិសនៃរង និងជួរដើមកៅស៊ូកើត-លិចនិង ជើង-ត្បូងគឺស្របទៅតាមទិសសំខាន់នៃខ្យល់ និងត្រូវដាំឃ្លាតពីគ្នាប្រវែង ៦ម៉ែត្រ។

៤.៥.៣.៣-ការបោះបង្គោល និងដឹករណ្តៅដាំ

គេត្រូវបោះបង្គោលប្រវែង ១.២០ម ដោយឬស្សីឬកូនឈើដើម្បីដៅសញ្ញាចំនុច ត្រូវដាំ។ ចុងម្ខាងនៃបង្គោលត្រូវសម្រួលដើម្បីងាយស្រួលបោះ។ រណ្តៅដាំទំហំ ៦០ស.ម គុណ ៦០ស.ម គុណ៦០ស.ម ឬធំជាងនេះគឺ ៧០ស.ម គុណ ៧០ស.ម គុណ ៧០ស.ម។ តាមធម្មតា ត្រូវដឹករណ្តៅយ៉ាងតិចឲ្យបានមុនពេលដាំ ០១ខែ ឬ០២ខែ។ ស្រទាប់ដីលើពី ០-២៥ ស.ម ជា ការល្អដីមានជីជាតិច្រើនទុកដោយឡែកនៅម្ខាង និងស្រទាប់ក្រោមទុកនៅម្ខាង។ លប់រណ្តៅពី ១៥-២០ថ្ងៃ ក្រោយ។ ដីស្រទាប់លើដាក់ខាងក្រោមដីស្រទាប់ក្រោមដាក់ខាងលើវិញដើម្បីផ្តល់

មមោកដល់កូនកៅស៊ូតូចៗ។ គម្ពីរដាក់ដីក្នុងរណ្តៅពី ៥-១០គ.ក្រ នៃដីលាមកសត្វឬដីសំរាម ផុយល្អលាយច្របល់ជាមួយដេនិងដីស៊ុបពែដូស្វាតចំនួន២០ក្រាម។

៤.៥.៣.៤-ការដាំកូនក្នុងថង់នៅឡឥតម្ការ

របៀបដាំកូនក្នុងថង់ធានាការរស់រានបានល្អប្រសើរបំផុត ដែលបច្ចុប្បន្ននេះគេ កំពុងអនុវត្តនៅតាមបណ្តាក្រុមហ៊ុនចម្ការកៅស៊ូខេត្តត្បូងឃ្មុំ។ ដាក់គ្រាប់កៅស៊ូ ០២ គ្រាប់ ដែល បានដុះពន្លកក្នុងថង់ប៉ូលីអេទីឡែនទំហំ ៣០ស.ម គុណ៤០ស.ម ទម្ងន់ ១០-១៥គ.ក្រ គិតទាំង ថង់ដី និងដើមកៅស៊ូ។ ត្រូវចោះប្រហោងនៅតាមបាតថង់ដើម្បីឲ្យឫសចាក់ទម្ងន់ចេញស្រួល និងមានប្រហោងតូចៗនៅផ្នែកចំហៀងដើម្បីដោះទឹកចេញ។

ពេលដាំត្រូវកាត់បាតថង់ចេញដាក់ថង់ ក្នុងរណ្តៅដោយហែកតាមបណ្តោយថង់ ប៉ូឡីអេទីឡែនដាច់ខាតកុំឲ្យប៉ះពាល់ដល់ឫសរយោង និងកុំឲ្យបែករុំដីកំណើតដែលបង្កឲ្យមាន រមួសដល់កន្សោមឫស។

៤.៥.៣.៥-ការថែទាំក្រោយពេលដាំក្នុងឡឥតម្ការ

កូនកៅស៊ូត្រូវត្រួតពិនិត្យជារៀងរាល់សប្តាហ៍ក្រោយពីការដាំរួច។ បើពិនិត្យ ឃើញមានពន្លកខ្លះចេញច្រើនត្រូវកាត់ចេញទុកតែពន្លកខ្លះណាដែលដុះចេញ ពីភ្នែកបំបៅ តែមួយប៉ុណ្ណោះ។ ១០%នៃចំនួនកូនកៅស៊ូសរុបដែលបានដាំក្នុងថង់ប៉ូលីអេទីឡែនទុកសម្រាប់ ដាំជួសកូនអន់ និងងាប់។

៤.៥.៣.៦-ដាំរុក្ខជាតិគ្របដី និងបំផ្លាញស្មៅចង្រៃ

គេតែងតែប្រើប្រាស់ពួករុក្ខជាតិនៅក្នុងអំបូរ សណ្តែកដែលមានលទ្ធភាពកំណត់ អាស្ស័យរបស់ខ្យល់អាកាស និងការរស់រានមានជីវិតអាស្រ័យដោយអន្តរកម្មនៃពួកបាក់តេរី មួយចំនួនដូចជា: Rhizobium ដែលរស់នៅក្នុងបណ្តាញឫសដែលស្ថិតនៅលើឫស។ រុក្ខជាតិ គ្របដណ្តប់លើដីបានរហ័សផ្តល់ឲ្យជាតិប្រូតេអ៊ីន និងបំប៉នដីជាតិបន្ថែមដល់ដី។

៤.៥.៣.៧-ការដាក់ដី

ចំពោះកូនកៅស៊ូត្រូវបំប៉នដាក់ដីឲ្យបានច្រើន។ ប្រភេទដីគីមីប្រើប្រាស់គឺNPK ដី ១៥.១៥.១៥។ ត្រូវដាក់ដីនៅពេលដែលមានសំណើមដីគ្រប់គ្រាន់ដើម្បីឲ្យកូនកៅស៊ូលាស់ស្លឹក ថ្មីឡើងវិញ។

៤.៦-ការដាំដំណាំកាការ

៤.៦.១-ការបង្កើតថ្នាលបណ្តុះកូន

ការបង្កើតថ្នាលបណ្តុះកូន គឺតម្រូវឲ្យមានប្រភពជាក់លាក់ដែលអាចទុកចិត្ត បានក្នុងការដាំដុះ (ប្រភពគ្រាប់ពូជ) និងត្រូវរកប្រភពទឹកនៅជិតកន្លែងថ្នាលបណ្តុះកូន។ ប្រភព គ្រាប់ពូជនេះអាចជា សួនច្បារគ្រាប់ពូជមួយដែលជាកន្លែងដែលមានភាពល្អប្រសើរលើការដាំដុះ ត្រូវបានផលិត។ កូនឈើគួរដុះឡើងនៅក្នុងថ្នាលបណ្តុះក្នុងរយៈពេលបីទៅប្រាំមួយខែ។ ថ្នាល បណ្តុះកូនអចិន្ត្រៃយ៍មួយគឺ ត្រូវលែងទុកកន្លែងសម្រាប់ការកើនឡើងនូវបរិមាណកូនឈើដែលធំ សម្រាប់ប្រើប្រាស់ជាលក្ខណៈពាណិជ្ជកម្ម។ ដូច្នោះគោលបំណងបម្រុងទុកកូនឈើ និងកំណត់ ប្រភេទនៃថ្នាលបណ្តុះកូនដើម្បីបង្កើតការដាំដុះ។ ខាងក្រោមនេះគឺជាកត្តាដែលគួរតែត្រូវបាន

យកមកពិចារណានៅពេលដែលបង្កើនថ្នាលបណ្តុះកូនសម្រាប់កាការ និងពូជដើមឈើផ្សេងទៀត៖

៤.៦.១.១-ការជ្រើសរើសទីតាំង

- ជ្រើសរើសតំបន់រាបស្មើ
- រកមើលកន្លែងដែលនៅជិតទៅនឹងប្រភពទឹក និងវត្ថុធាតុដើមសម្រាប់ដាំដុះ និងមានប្រព័ន្ធបង្ហូរទឹកដ៏ល្អ
- ត្រូវមានការបង្កើតឲ្យដីមានជីជាតិ ឬគួរប្រើជីបំប៉នឬជីធម្មជាតិ
- ត្រូវតែមានការងាយស្រួលអាចចូលទៅប្រតិបត្តិការនៅក្នុងថ្នាលបណ្តុះកូន។

៤.៦.១.២-ការគ្រប់គ្រង

- ថ្នាលបណ្តុះកូនត្រូវការធ្វើរបងដើម្បីទប់ស្កាត់អ្នកដទៃ ឬសត្វពាហៈនៈចូលរុករាន
- ត្រូវការឲ្យមានម្លប់និងថែទាំបានល្អ។

៤.៦.១.៣-លក្ខណៈសម្បត្តិថ្នាលបណ្តុះកូន

- ដីត្រូវតែធ្ងន់រលុងនិងមានរចនាសម្ព័ន្ធល្អ៖ កត្តាទាំងអស់នេះនឹងប្រាកដធានាបាននូវការទំនាក់ទំនងល្អរវាងគ្រាប់ពូជនិងដី។ ត្រូវផ្គត់ផ្គង់ទឹកបន្តបន្ទាប់ និងផ្តល់នូវខ្យល់គ្រប់គ្រាន់សម្រាប់ការដកដង្ហើមរបស់ឫស។ ភាគច្រើនដាំកូនពន្លកល្អនៅលើដីល្បាយដែលមានជីជាតិល្អពោលគឺ ដីមានភាគល្អិតៗដែលមិនជាដីខ្សាច់ពេកនិងមិនជាដីឥដ្ឋពេក ។
- ដីល្បាយខ្សាច់ (ខ្សាច់ទន្លេ) និងរុក្ខជាតិពុករលួយ (វត្ថុធាតុដើមដែលមានសារធាតុសរីរាង្គខ្ពស់) អាចត្រូវបានលាយជាមួយដីដែលអាចប្រើបានដើម្បីផ្តល់នូវដីដែលអ្នកចង់បានសម្រាប់ថ្នាលគ្រាប់ពូជឬpoly bags។ នេះគឺដោយសារខ្សាច់អាចធ្វើឲ្យទឹកជ្រាបចូលបានល្អ និងធ្វើឲ្យមានដង្ហើមខ្យល់ផងដែរ ចំណែកឯរុក្ខជាតិពុករលួយអាចធ្វើឲ្យប្រសើរឡើងនូវសមត្ថភាពកាន់ទឹក។
- ក្នុងថ្នាលបណ្តុះកូនខ្នាតធំ, ដីថ្នាលគ្រាប់ពូជពីឆ្នាំមុនអាចចម្លងមេរោគដោយសារសារធាតុបង្កជំងឺ ដូច្នេះគួរតែត្រូវវង់រាប់មេរោគឲ្យហើយមុនពេលដែលប្រើប្រាស់ថ្នាលនោះ គឺអាចត្រូវធ្វើដោយកំដៅដី ឬការផ្លាស់ដី និងតម្រូវឲ្យយកដីនេះចេញហើយដាក់ត្រឡប់មកវិញបន្ទាប់ពីវាត្រូវបានវង់រាប់មេរោគ
- លើផ្ទៃដីប្រហែល ៩ ម៉ែត្រx ៩ម៉ែត្រ អាចផ្ទុកបានចំនួនប្រមាណ ២៥០០ កូនឈើអាស្រ័យលើទំហំនៃpoly bagនៃ៖
- កូនឈើ ២៥០០ដើម អាចប្រើទឹកជាមធ្យម ៤៥០ លីត្រ (០,១៨ លីត្រក្នុងកូនឈើមួយដើម)
- កម្រាស់នៃម្លប់ឬរោងនេះត្រូវតែលែតម្រូវទៅតាមប្រភេទនៃកូន ឧទាហរណ៍៖ ប្រសិនបើម្លប់ក្រាស់ គឺត្រូវបានប្រើសម្រាប់ពន្លឺដែលរុក្ខជាតិត្រូវការ កូនឈើអាចនឹងស្តើង

ហើយខ្សោយ។ ម្យ៉ាងវិញទៀតម្លប់តិចពេកអាចផ្តល់នូវការការពារមិនបានគ្រប់គ្រាន់ ទៅនឹងពន្លឺព្រះអាទិត្យផ្ទាល់ ការផ្លាស់ប្តូរសីតុណ្ហភាពខ្លាំង ស្ងួតខ្លាំងពេកនិងភ្លៀងខ្លាំង។

៤.៦.១.៤-របៀបបង្កើតថ្នាលបណ្តុះកូន

ជំហានដំបូងនៅក្នុងការបង្កើតថ្នាលបណ្តុះកូន គឺត្រូវកម្ចាត់ចោលនៅរុក្ខជាតិតូចៗ ឥតប្រយោជន៍ និងយកកំទេចកំទីរុក្ខជាតិចាស់ៗចេញទាំងអស់ និងធ្វើដីនេះយ៉ាងហ្មត់ចត់ដល់ ជម្រៅបួស នេះគឺជាការងាយស្រួលបំផុតនៅពេលដែលដីមានសំណើមបន្តិចៗប៉ុន្តែមិនត្រូវសើម ខ្លាំងទេ។ នៅពេលដែលរៀបថ្នាលពូជរួចត្រូវជៀសវាងការធ្វើអ្វីផ្សេងៗដែលធ្វើឲ្យដីហាប់ដូច ជាការដើរជាន់នៅលើដីដែលធ្វើរួចជាដើម។

- ដីកជ្រោយ និងត្រលប់ដីប្រហែល១ទទឹងកន្លះម៉ែត្រ ដីសម្រាប់សាបព្រួសគ្រាប់ពូជ តូចគួរតែមានភាគល្អិតៗតូចស្តើងច្រើនជាងដីសម្រាប់សាបព្រួសគ្រាប់ពូជធំៗ
- ចាប់ផ្តើមធ្វើថ្នាលជាមួយនឹងក្រូសសិនមុនពេលធ្វើការបន្ថែមដីទៀត ព្រោះវានឹង អនុញ្ញាតឲ្យទឹកហូរច្រោះចូលទៅក្នុងដី ហើយកូនឈើនឹងធ្វើការស្រូបយកបានយ៉ាង ងាយស្រួល
- លើកថ្នាលដល់កម្ពស់ប្រហែល ១០ សង់ទីម៉ែត្រទៅ ២០ សង់ទីម៉ែត្រ, ទទឹង ១២០ សង់ទីម៉ែត្រ និងបណ្តោយប្រហែល ២ ម៉ែត្រផ្សេងៗគ្នាដើម្បីអនុញ្ញាតឲ្យទឹកហូរច្រោះ ចូលទៅថ្នាលបាន
- ចម្ងាយរវាងពីថ្នាលមួយទៅថ្នាលមួយគួរតែ ៦០cm និងផ្តល់ម្លប់ប្រហែល ៣០-៦០ សង់ទីម៉ែត្រនៅខាងលើថ្នាលគ្រាប់ពូជ។

៤.៦.១.៥-ការសាបព្រួសគ្រាប់ពូជនៅលើថ្នាលបណ្តុះកូន

- មុនពេលសាបព្រួសត្រូវស្រោចទឹកនៅថ្នាលបណ្តុះកូនជាមុនសិន និងប្រើខ្សែដើម្បី ធ្វើឲ្យរត់ជាជួរ ៦០ សង់ទីម៉ែត្រពីគ្នា តាមប្រវែងបណ្តោយទាំងអស់នៃថ្នាលនីមួយៗ
- នៅលើជួរនីមួយៗត្រូវចោះរន្ធទំហំពីរដងនៃគ្រាប់ពូជ (គ្រាប់ស្រស់សំរាប់កាការ) នៅ ៥ សង់ទីម៉ែត្រពីគ្នា។

៤.៦.១.៦-ការសាបព្រួសគ្រាប់ពូជនៅក្នុង poly bag

- លាយដីជាមួយខ្សាច់និងដីកំប៉ុសរួចចោះរន្ធនៅក្នុងpoly bag នីមួយៗដោយបំពេញ ជាមួយនឹងដី/ខ្សាច់/ ការលាយដីកំប៉ុសហើយសង្កត់ល្បាយនេះដូច្នោះធ្វើឲ្យ poly bag បញ្ឈរបានរឹងមាំ និងត្រូវប្រាកដថា poly bag ត្រូវបានបញ្ឈរដោយត្រឹមត្រូវ
- រៀបចងនៅក្នុងជួរទទឹង ៥ ឬ១០ ថង់និង បណ្តោយ ១០០ ថង់នៅក្រោមម្លប់ ទុកឲ្យ មានចន្លោះប្រហែល ៥០សង់ទីម៉ែត្រ រវាងជួរទាំងពីរ។ ធ្វើដូចនេះ គឺដើម្បីទុកជួរ ពេលធ្វើប្រតិបត្តិការក្នុងថ្នាលបណ្តុះកូន ដូចជាការស្រោចទឹកនិងការធ្វើស្មៅ
- ចំពោះកាការ, សាបព្រួសគ្រាប់កាការស្រស់ដោយរុញគ្រាប់អោយចូលទៅក្នុងដី នោះជាមួយនឹងចុងគ្រាប់ចុះទៅជម្រៅ 2 សង់ទីម៉ែត្រមួយ។

៤.៦.២-ការរៀបចំដី

ការការពារអាចត្រូវបានដាំនៅលើដីទំនេរ ឬដីជាប់រលំដាំដោយដំណាំម្ហូបអាហារនិងដើមឈើដទៃទៀត។ នៅកន្លែងដែលអ្នកដាំប្រើប្រាស់ផ្ទៃដីទំនេរ, បន្លែដែលនៅក្រោមគួរតែត្រូវបានជម្រះនៅចុងនៃរដូវវស្សាឬនៅពេលឆាប់ៗនៅរដូវប្រាំងចាប់ផ្តើម។ ធ្វើដូចនេះការឈូសឆាយដំបូងធ្វើឲ្យវាងាយស្រួលក្នុងការផ្តល់រំលំដើមឈើដែលមិនចង់បាននៅមុនពេលការត្រូវបានដាំដុះ។ កំទេចដែលមាន (biomass) អាចដុតបានឬក៏អាចទុកឲ្យរលួយ។ អ្នកដាំដុះអាចធ្វើការជ្រើសរើសការដុត (ពោលគឺដុតជាពន្លឺតូចៗ) ឬជៀសវាងការដុតបំផ្លាញទាំងស្រុង និងគ្រប់គ្រងកំទេចកំទី (biomass), បន្ទាប់មកដើមឈើធំៗភាគច្រើនត្រូវបានកាត់ទៅជាបំណែក និងយកទៅឆ្ងាយពីកន្លែងភ្លើងឆេះ, ដោយការទុកវាទៅជាវល្លយនៅក្នុងដី ដោយហេតុនេះយើងក៏បានបន្ថែមសារធាតុសរីរាង្គដើម្បីកែលម្អដីផងដែរ។

៤.៦.៣-ការដាំការក្នុងដីកសិដ្ឋាន

គ្រាប់ពូជការត្រូវដាំចាប់ពីខែមេសា និងកក្កដា ក្នុងរដូវភ្លៀងធ្លាក់។ ទោះជាយ៉ាងណាគ្រាប់ពូជ គឺជាសម្ភារៈជួយក្នុងការដាំដុះមានភាពប្រសើរឡើង គ្រាប់ពូជភាគច្រើន ទទួលបានពីកន្លែងដាំចាប់ពីខែកញ្ញា ដល់ខែមករា។ ការដាំមានភាពប្រសើរឡើង ប្រសិនបើមានតាមតម្រូវការដូចជា ពូជបណ្តុះ ដែលត្រូវលើកមកដាំត្រូវមានអាយុចាប់ពី ៣ ទៅ ៦ ខែមុនពេលធ្វើការដាំទៅវាលចម្ការ។ កសិដ្ឋានការត្រូវបានបង្កើតឡើងដូចជា៖

- ត្រូវលើកពូជបណ្តុះរួមទាំងថង់ចេញពីថ្នាល
- ពូជបណ្តុះដែលបានយកពីថ្នាលត្រូវដាំជាមួយឫស
- ត្រូវយកពូជបណ្តុះរួចដាក់តាមបង្គោលតម្រុយទុកសម្រាប់ដាំនៅកន្លែងចម្ការ។

៤.៦.៤-ការលើកយកពូជសម្រាប់ដាំចេញពីថង់

ការដាំត្រូវយកពូជចេញពីថង់ ជាការងារលំបាក ដូច្នេះត្រូវរកកម្លាំងកម្មករជាច្រើនសម្រាប់ធ្វើការងារនេះ ជាពិសេស ដឹកជញ្ជូនពូជឆ្ងាយពីកន្លែងបណ្តុះកូន ទៅកន្លែងដាំផងដែរ ប្រមូលថង់គ្រាប់ពូជទុកមួយកន្លែង។ នៅពេលដាំកូនការត្រូវខុសពីកន្លែងថ្នាល ត្រូវទុកនៅទីណាដែលមានម្លប់គ្រប់គ្រាន់យ៉ាងហោចណាស់ធ្វើឲ្យបានដូចកន្លែងថ្នាល ដូចនេះត្រូវធ្វើដូចគ្នានៅគ្រប់ទីកន្លែងដែលបានដាំរួច។ ប្រសិនបើមានតិចនៅកន្លែងចម្ការ ប្រៀបធៀបទៅនឹងកន្លែងថ្នាល ត្រូវបន្ថយម្លប់នៅកន្លែងថ្នាលឲ្យបាន ២ សប្តាហ៍មុនធ្វើការលើកពូជទៅដាំដុះ។ វិធីនៃការដាំដុះមានដូចខាងក្រោម៖

- ត្រូវស្រោចទឹកពូជបណ្តុះឲ្យបានជោគជាំមុនពេលយកទៅដាំ
- នៅកន្លែងដាំ និងចន្លោះ ៣ x ៣ ម, ត្រូវដឹករណ្តៅ តាមទំហំ និង ជម្រៅឲ្យបានសមល្មមនិងកន្លែងបណ្តុះកូន និងត្រូវដឹករណ្តៅទុកមុនយ៉ាងហោចណាស់ ២ សប្តាហ៍មុនពេលដាំ។

- ត្រូវបកកន្លែងដោយប្រុងប្រយ័ត្នតាមលំដាប់លំដោយ មិនឲ្យជ្រុះដីចេញពីឫស ហើយដាក់កូនបណ្តុះចូលទៅក្នុងរណ្តៅឲ្យបានសមស្រប។
- ត្រូវលុបរណ្តៅនីមួយៗដោយប្រើដីបានពីការដឹក ហើយឲ្យមានកម្រិតការលុបដី ដូចគ្នានៅកន្លែងបណ្តុះកូន។
- កុំពូនដីនៅជុំវិញកូនបណ្តុះដែលបានដាំរួចព្រោះវាមិនអាចទទួលសំណើម ផ្តល់ឲ្យ ដើមបាន និងបណ្តាលឲ្យរលួយកូនបណ្តុះបានទូទាំងកសិដ្ឋាន។

៤.៦.៥-ការគ្រប់គ្រងដើមកាការទើបតែដាំថ្មី

ការគ្រប់គ្រងដើមកាការនៅតូច ត្រូវធ្វើការដករុក្ខជាតិតូចៗចេញដូចជាស្មៅ ត្រូវគ្រប់គ្រង ឲ្យមានម្លប់ ការបង្កើតឲ្យមានរចនាសម្ព័ន្ធ ការគ្រប់គ្រងសត្វល្អិត និងដាក់ដីឲ្យបានត្រឹមត្រូវ។

៤.៦.៥.១-ការគ្រប់គ្រងម្លប់ និង រុក្ខជាតិតូចៗដោយដៃ

- ត្រូវផ្តល់ម្លប់ឲ្យបានគ្រប់គ្រាន់យ៉ាងហោចណាស់ ៧០%
- ត្រូវជំរះដីឲ្យបានញឹកញាប់ដែលអាចធ្វើទៅបាន(៤-៦ ដងក្នុងមួយឆ្នាំ) ដើម្បី ការពារដើមឈើរុក្ខជាតិតូចៗទើបដុះ មានស្មៅ និង សត្វល្អិតបំផ្លាញ
- ត្រូវដកចេញកូនបណ្តុះដែលដាច់ទាំងអស់ក្នុងចន្លោះពេលដាំឆ្នាំដំបូង។

៤.៦.៥.២-ការកាត់មែចេញ

ដើមកាការដែលនៅតូច ត្រូវពិនិត្យមើលមុនធ្វើការកាត់មែចេញចេញ ហើយ មើលទ្រង់ទ្រាយដើម និងកម្ពស់ មុនពេលធ្វើប្រតិបត្តិការ (ដូចជាការប្រមូលផលនិងការបាញ់ ថ្នាំ) អាចត្រូវបានអនុវត្តយ៉ាងងាយស្រួល។ ដើមកាការបានចេញលម្អងផ្កាផ្លែបន្ទាប់ពី ២ ឆ្នាំ នៅ កម្ពស់ប្រហែល ១.២ ម។ វាត្រូវបានដកចេញលម្អងផ្កាស្រោបផ្លែនៅដំណាក់កាលទី ២ បង្កើត ជាប្រភេទ នេះហៅថាការហើបចេញសំបកលម្អងស្រោបខាងក្រៅ។ លទ្ធផលនេះដើមមាន សភាពរលោង និង ដំណើរការយ៉ាងស្រួលរបស់ផ្លែដែលមានចលនាយ៉ាងសេរីនៅក្នុងកសិដ្ឋាន កាការ លើពីនេះទៀតត្រូវកាត់ពន្លកដុះចេញថ្មីៗ ដែលបានដុះនៅលើដើមមុនពេលចេញផ្លែ។ ការធ្វើយ៉ាងនេះនឹងនាំឲ្យមានកំណើននៃដើមមានសភាពរឹងមាំ។

៤.៦.៦-ការគ្រប់គ្រងសត្វល្អិត

Mirids គឺជាសត្វល្អិតដែលបំផ្លាញពន្លកទើបដុះថ្មី និងផ្លែកាការធ្វើឲ្យកាត់បន្ថយ ទិន្នផលផ្លែកាការ។ ដើមកាការដែលនៅតូចងាយរងគ្រោះដោយការបំផ្លាញពីពួក Mirid។ ដើម្បី កាត់បន្ថយការខូចខាតពីពួកMirid ធានាបានថា មានម្លប់គ្រប់គ្រាន់នៅលើដើមកាការដែល នៅតូច (សូមមើលការរៀបរាប់អំពីការធ្វើម្លប់ខាងលើ)។ ហើយដើមកាការដែលនៅតូចក៏ងាយ នឹងបំផ្លាញដោយពួកសត្វកណ្តៀរដែរក្នុងចន្លោះ៦-៣៦ខែក្នុងរដូវប្រាំង (ចាប់ពីខែធ្នូ ដល់មីនា)។ ក្នុងរយៈពេលនោះត្រូវពិនិត្យដើមកាការនៅពេលមានសញ្ញារុករានដូចខាងក្រោម៖

- ឃើញមានផ្លូវសត្វកណ្តៀរឡើងដើមឈើដែលគ្រប់ដណ្តប់ទៅលើដើម មែក ទងជាដើម

- ប្រសិនបើមានការខាំ ឬខូលជ្រៅទៅលើដើមស្រស់ជាញឹកញាប់អាចឈានទៅដល់បែកមែកឬដើមជាច្រើន
- ដើមមានពូនដោយដីបន្ទាប់ពីសត្វកណ្តៀរស៊ីនឹងស៊ីនៅពេលក្រោយទៀត
- ស្លឹកស្ងួតគឺមានការខានដោយរុករានពីសត្វល្អិតលើរុក្ខជាតិ
- ប្រសិនបើមានសត្វកណ្តៀរ រួមទាំងមានឫសតូចមួយ
- កូនកាកាវធ្លាក់ចុះគុណភាពលូតលាស់ នៃដើមសង្ស័យថា ទទួលរងការកាត់បំផ្លាញដោយសត្វកណ្តៀរ។

៤.៦.៧-របៀបនៃការកាត់មែក

- ហាមមិនឲ្យកាត់គម្របព្រៃឈើច្រើនជាង ២៥% គឺដើម្បីជួយឲ្យមានការរីកលូតលាស់បានលឿន ហើយធ្វើឲ្យរុក្ខជាតិតូចៗដុះជាប់គល់លូតលាស់ចុះទន់ខ្សោយ ហើយបង្កើនការបាំងខ្យល់យ៉ាងងាយស្រួលនៅក្នុងរដូវកាលខ្យល់ខ្លាំង។
- ការកាត់ផ្តាច់មែកខាងក្រៅភ្ជាប់នឹងដើម ដូចដែលបានបង្ហាញនៅក្នុងដ្យាក្រាមខាងក្រោម។ មែកភ្ជាប់នឹងដើមបន្ទាប់ពីកាត់វាមានស្ថានភាពហើមនៅចំណុចមួយនៅកន្លែងមែកជាប់នឹងដើមហើយហ៊ុមបិទបន្ទះលើការកាត់នោះបន្តិចម្តងៗ។ ប្រសិនបើមានថ្នាំគីមីលាបជួយរារាំងការរីករាលដាលឬពុកផុយនៅលើដើម។ នៅពេលមានដើមស្អុយឬពុកកើតឡើងលើមែក វានឹងរាលដាលឆ្ពោះទៅកន្លែងសារធាតុគីមីដែលបានលាបនៅកន្លែងមែកដែលបានកាត់រួច។ នៅពេលដែលវាបង្កើតបានជាសារធាតុការពារ មែកក៏មានស្ថានភាពល្អច្រើន។
- នៅពេលកាត់មែកធំ (ត្រូវវិភាគដូចខាងក្រោម) ត្រូវកាត់ជា ៣ ទៅ ៤ កំណាត់។ ត្រូវកាត់មែកដំបូង មែកនៅខាងក្រោមប្រហែល ១៨ ស.ម ពីដើមឈើ។ ត្រូវកាត់មួយភាគបីចំពាក់កណ្តាលមែក។ ទីពីរនៅផ្នែកខាងចុងអាចកាត់ចាប់ពី ២០ ទៅ ៣៦ ស.ម ពីដើមឈើ។ ការកាត់នេះបានកាត់តាមវិធីទាំងអស់តាមស្ថានភាពមែក។

Branch bark ridge and branch collar

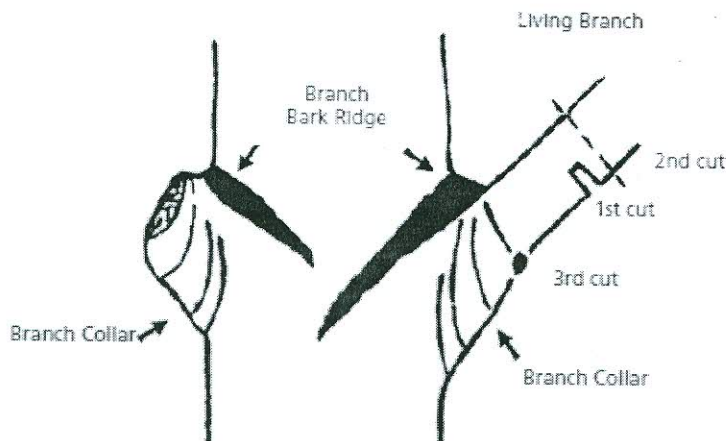

នេះជាប់ទាក់ទងនឹងការកាត់ដើមឈើប្រហែល ៥០សម ពីដីដើម្បីជួយឲ្យដុះពន្លកថ្មីចេញពីដី។ វិធីនេះអាចជួយជាប្រយោជន៍សម្រាប់ដើមឈើចាស់ និងជាវិធីសាស្ត្រដ៏មានសារៈប្រយោជន៍ នៃការបង្កើតឡើងវិញពីធម្មជាតិផងដែរ។ ការកាត់ដើមត្រូវបានដុះសារឡើងវិញ អាចរស់នៅ បានយូរប្រសិនបើដើមឈើមិនត្រូវបានកាត់ទាំងស្រុង។

៤.៧-ការដាំដំណាំអាកាស្យាសេណេហ្គាល់

៤.៧.១-ថ្នាលបណ្តុះកូន

ចំពោះការដាំដើមអាកាស្យាសេណេហ្គាល់ មិនចាំបាច់តម្រូវឲ្យមានថ្នាលបណ្តុះ កូនទេ។ បន្ទាប់ពីការរៀបចំដីរួចរាល់គេត្រូវបានដាំដោយសាបព្រួសគ្រាប់ពូជដោយផ្ទាល់។ គម្លាត នៃការដាំគឺ ៥ ម៉ែត្រ x ៥ ម៉ែត្រ ឬ ៤០០ដើមក្នុងមួយហិកតា។ រណ្តៅដាំត្រូវបានដឹកដោយប្រើ ម៉ាស៊ីនខ្នងឬប្រើចបដឹក ដឹកដោយដៃ។ ទំហំអង្កត់ផ្ចិត ៣០CM និងជម្រៅ ៣០CM ហើយយើង ធ្វើការដាំចំនួនបួនគ្រាប់ក្នុងមួយរណ្តៅ។

៤.៧.២-ការថែទាំចម្ការ

ត្រូវធ្វើការដាំបំពេញបន្ថែមនៅពេលដែលកូនឈើងាប់ ហើយការងារនេះគឺត្រូវធ្វើ ឲ្យចប់ក្នុងរយៈពេលពីរខែនៃការបង្កើតចម្ការដំណាំ។ ស្មៅគឺជាកត្តាចាំបាច់ដែលត្រូវសម្អាត ដើម្បីឲ្យកូនអាកាស្យាសេណេហ្គាល់លូតលាស់បានល្អ។ នៅពេលកូនអាកាស្យាសេណេហ្គាល់ គាល់នៅតូចត្រូវតែការពារ និងទប់ស្កាត់នៃគ្រោះថ្នាក់ភ្លើងឆេះ ដោយធ្វើការឈូសផ្លូវភ្លើងព័ទ្ធជុំ វិញចម្ការ។ ធ្វើរបងលូសបន្តាព័ទ្ធជុំវិញកូនអាកាស្យាសេណេហ្គាល់ ដើម្បីការពារហ្វូងសត្វដែល ចូលមកក្នុងចម្ការ រហូតដល់អាកាស្យាសេណេហ្គាល់អាយុបាន៣ឆ្នាំ។ ក្នុងអំឡុងពេលពីរឆ្នាំ ដំបូងដើមអាកាស្យាសេណេហ្គាល់ធ្វើការលូតលាស់មែកធាងច្រើន ដូច្នេះត្រូវធ្វើការកាត់មែក ចេញចាប់ពីដីរហូតដល់កម្ពស់១ម៉ែត្រនៃដើម។

៤.៧.៣-ការការពារបញ្ហាសត្វល្អិត

ការដាំអាកាស្យាសេណេហ្គាល់ គឺត្រូវធ្វើការការពារសត្វល្អិត និងជំងឺគ្មានពេល ទំនេរនោះទេ ងាយរងគ្រោះទៅនឹងការវាយប្រហាររបស់កណ្តៀរ ទាំងដើមនៅតូចនិងដើមធំ។ ពួកកណ្តៀរអាចវាយប្រហារតាមរយៈគល់និងមែកធាង ដោយពូនដីធ្វើជាសំបុកនៅជុំវិញផ្នែក នៃសំបកឈើកត្តាទាំងនោះ ហើយដែលហេតុធ្វើឲ្យវាខានដល់មុខងារសរីរាង្គនៃរុក្ខជាតិ។ នៅ ប្រហែលបីឆ្នាំបន្ទាប់ពីការដាំរួចវាត្រូវបានវាយប្រហារដោយសត្វល្អិតជាច្រើននិងទីបំផុតបញ្ចប់ ដោយការវាយប្រហាររបស់កណ្តៀរ។ អាកាស្យាសេណេហ្គាល់ត្រូវបានបំផ្លិចបំផ្លាញធ្វើឲ្យខូច ខាតដោយសត្វកញ្ជ្រែនិងសត្វមួយប្រភេទទៀតដែលស៊ីដើមជាចំណីអាហារ។ កណ្តូបគឺជា ភ្នាក់ងារបំផ្លិចបំផ្លាញស្លឹករុក្ខជាតិជាលក្ខណៈទ្រង់ទ្រាយធំនៅពេលដែលអាកាស្យាសេណេហ្គាល់ កំពុងលូតលាស់បានល្អ ហើយវានឹងមកបំផ្លាញជាថ្មីម្តងទៀតផងដែរ។ ៣ពែនិងគោគឺជាខ្នាំងដ៏ ធំមួយរបស់អាកាស្យាសេណេហ្គាល់ខណៈពេលដែលស្លឹកមានរស់ជាតិឆ្ងាញ់ និងមានអាហារបុគ្គល ដល់ពួកវា ភ្លើងឆេះក៏ជាកត្តាដែលអាចសម្លាប់កូនឈើនិងបំផ្លាញដើមឈើយ៉ាងធំសំបើមដែរ។

៤.៧.៤-វិធានការការពារ

ការការពារសត្វកណ្តៀរអាចត្រូវបានធ្វើឡើងដោយផ្សែមថង់ដី ហើយប្រើថ្នាំ Chloropyriphos ត្រូវលាយបញ្ចូលគ្នានៅក្នុងអត្រាកម្រិត ៥mls នៃ Chloropyripos ក្នុងទឹកមួយលីត្រ។ ចំពោះសត្វកណ្តៀរប្រើថ្នាំបាញ់ Selvin / Vetox 85 លាយនៅក្នុងកម្រិត ១២g ក្នុងទឹកមួយលីត្រ។ ពពែនិងគោអាចរក្សាទុកនៅក្រៅពីថ្នាលបណ្តុះកូនឬចម្ការដំណាំដោយហ៊ុំព័ទ្ធរបងជាមួយនឹងបន្ទាលូស តែប្រសិនបើចង់ចំណាយអស់តិច គឺធ្វើរបងដោយកាត់ប្រភេទដើមអាកាស្យាសេណេហ្គាល់ផ្សេងៗមកហ៊ុំព័ទ្ធក៏វាល្អគ្រប់គ្រាន់ផងដែរ។

៤.៧.៥-ការជាជ័រ

បន្ទាប់ពីបូនទៅប្រាំឆ្នាំក្រោយមក ដើមឈើគ្រប់អាយុក្នុងការជាសម្រាប់យកជ័រ។ ការជាជ័រត្រូវបានធ្វើជាធម្មតាក្នុងអំឡុងពេលរដូវត្រជាក់នៃឆ្នាំ ចាប់ផ្តើមនៅខែតុលា ឬវិច្ឆិកា។ ឧបករណ៍ពិសេសឬកាំបិតត្រូវបានប្រើដើម្បីជាដើមសម្រាប់យកជ័រ ហើយកាំបិតនេះមានរាងជាអក្សរ "r"។ វាមានមុខមុតស្រួចមួយនៅខាងចុងដើម្បីកាត់សំបក បន្ទាប់មកប្រើទំពក់មុតដើម្បីគាស់សំបកឈើ។ ជាធម្មតាក្បាលកាំបិតត្រូវបានភ្ជាប់ទៅនឹងដងឈើវែង ដូច្នេះសូម្បីតែមែកខ្ពស់បំផុតនៃដើមឈើក៏អាចជាដល់ដែរ។

មុនពេលចូលទៅធ្វើការ អ្នកជាជ័រត្រូវកាត់សម្អាតមែកសាខាដែលរាំងស្ងួតជាមុនសិន ទើបអនុញ្ញាតឲ្យចូលទៅជិតគល់និងមែកចាស់នៃដើមបាន។ ចំពោះមែកណាមួយដែលមានទំហំអង្កត់ផ្ចិតជាមធ្យម ៣cm គឺអាចជាជ័របាន។ ការជាត្រូវធ្វើតាមការណែនាំជាមួយនឹងនីតិវិធីដូចខាងក្រោម៖

1. ដាក់ចុងតែមកាំបិតកាត់ទៅនឹងសំបកនៃមែក
2. រុញមុខកាំបិតកាត់សំបកបំបែកចេញពីឈើ
3. ជាមួយទំពក់ដូចជាផ្នែកមួយនៃកាំបិត។ បត់កាំបិតចេញឲ្យឆ្ងាយពីមែក ដូច្នេះទំពក់អាចគាស់សំបកឈើបាន
4. ទាញរូតបញ្ជូរឡើងរួចផ្តក់សំបកឈើ ដូច្នេះសំបកនឹងរំហែកពី ១ ទៅ ៣cm (អាស្រ័យលើកម្រាស់នៃមែកឈើ)ត្រូវទាញចម្ងាយពី ៤០ ទៅ ៥០cm។ ការងារនេះគឺមិនបណ្តាលឲ្យមានការខូចខាតទៅនឹងសាច់ដើមឈើឡើយ
5. ធ្វើឡើងម្តងទៀតនៅដំណើរការខាងលើនេះ ទៅលើមែកដូចគ្នាចំនួនបីបួនកន្លែងទៀត ហើយធ្វើទៅលើមែកជាច្រើនទៀតប្រសិនបើអាចធ្វើទៅបានដើម្បីទទួលបាននូវទិន្នផលជ័រជាអតិបរិមាពីដើមឈើ
6. ត្រូវផ្អាកជាដើមឈើរយៈពេលចាប់ពី ៣០ ទៅ ៤០ថ្ងៃ។ ក្នុងអំឡុងពេលនោះ រាល់ដើមដែលជាជ័រហើយវានឹងជ្រាបចេញជ័រមកក្រៅ ហើយកកទៅជាដុំធំៗរាងមូលដូចបាល់ភ្លឺថ្លា

7. តាមការណែនាំ គឺតម្រូវឲ្យជានៅលើមែកម្ខាងតាមឆ្នាំនិមួយៗ ហើយជាឆ្នាំសំ នៅមែកម្ខាងទៀតនៅឆ្នាំបន្ទាប់ ដើម្បីបង្កើននូវទិន្នផលប្រកបដោយនិរន្តរភាព ពីដើមឈើនោះ។

ចំណាំ៖ ពេលវេលាល្អបំផុតក្នុងការដើមអាគាស្យាសេណេហ្គាល់ដើម្បីទទួលបានទិន្នផល ខ្ពស់គឺនៅប្រហែលម៉ោង៩ព្រឹក និងម៉ោង៥ល្ងាច។ ជំរកអាគាស្យាដែលបានបញ្ចេញមកពីស្នាម ប្រេះពីធម្មជាតិនៅលើដើមឬស្នាមប្រេះផ្សេងៗដែលបានបង្កើតដោយការចោះរន្ធ គួរតែត្រូវ ប្រមូលទាំងអស់។ ជំរកបែបនេះគឺងាយស្រួលក្នុងការកត់សម្គាល់ពីជំរកផ្សេងៗទៀត ហើយពួកវា មានគុណភាពល្អបំផុត។

៤.៧.៦-ការប្រមូលមូលផលនិងទិន្នផល

ការប្រមូលផលដំបូងនៃជំរកគឺប្រព្រឹត្តិទៅ ៣០ ទៅ ៤០ ថ្ងៃបន្ទាប់ពីជាឬឆ្លុតសំបក ហើយ។ ជំរកដែលមានរាងមូលដូចបាល់អាចបេះបានច្រើនដងក្នុងអំឡុងពេលអាគាសធាតុក្តៅ ល្មម។ ការប្រមូលត្រូវបានបន្តជារៀងរាល់មួយឬពីរសប្តាហ៍អាស្រ័យលើភាពកករឹងនៃជំរកនោះ រហូតដល់ពេលចាប់ផ្តើមភ្លៀង។ ជំរកគួរតែបេះរួចនៅពេលព្រឹកព្រោះជំរកអាចរលាយនៅពេល ដែលសីតុណ្ហភាពកើនឡើងកំដៅ។ អំឡុងពេលនៃការបេះត្រូវពិនិត្យឲ្យបានច្បាស់លាស់ថា រាល់ជំរកត្រូវបានប្រមូលអស់ពីមែកធាង។ ដើមអាគាស្យាសេណេហ្គាល់មួយដើមមាន សមត្ថភាពផលិតជំរកបានពី ៤០០ ទៅ ៦០០gm ក្នុងរដូវកាលជាជំរក។ ដូច្នោះនៅក្នុងចម្ការមួយ ដែលមានគម្លាត ៥m x ៥m គឺទទួលបានទិន្នផលជាមធ្យមចំនួន ២០០kg ក្នុងមួយហិកតាក្នុង ការរំពឹងទុក។

៤.៧.៧-ចង់វេចខ្ចប់

ជំរកទាំងអស់សម្រាប់នាំចេញត្រូវតែវេចខ្ចប់ដាក់ក្នុងបារក្រចៅ។ ចង់ខាងក្រៅគួរ តែថ្មីនិងមានគុណភាពល្អ។ ប្រើចង់ណាដែលអាចប្រើជាចង់ខាងក្នុងបាន ប៉ុន្តែវាត្រូវតែស្អាត ស្ងួតនិងរឹងមាំ។

៤.៧.៨-កន្លែងស្តុកទុក

ជំរកត្រូវតែទុកនៅក្នុងកន្លែងស្អាតហើយស្ងួតនិងត្រជាក់។ វាមិនធ្វើឲ្យអាក្រក់ ដោយសារតែការផ្ទុករយៈពេលវែងនៅក្រោមស្ថានភាពអំណោយផលឡើយ។ ទោះជាយ៉ាង ណាក៏ប្រសិនបើកន្លែងស្តុកទុកនោះភ្លៀងអាចសាចចូលទៅប៉ះបាន នឹងធ្វើឲ្យជំរកនោះក្លាយជា រឹងហើយឡើងពណ៌ខ្មៅ ហើយក៏អាចធ្វើឲ្យប៉ះពាល់ដល់គុណភាពរបស់វាផងដែរ។

៤.៨-ផែនការបែងចែក និងរៀបចំដីដាំដុះ

ផែនការបែងចែកផ្ទៃដីដាំដុះ និងការរៀបចំដីសម្រាប់សម្បទានដាំដុះដំណាំដូង កាកាវ អាគាស្យាសេណេហ្គាល់ សណ្តែកសៀង ស្រូវ កៅស៊ូ និងដំណាំកសិ-ឧស្សាហកម្ម របស់ក្រុម ហ៊ុនយើងខ្ញុំត្រូវបានគ្រោងអនុវត្តសម្រាប់ការដាំដុះក្នុងរយៈពេល ០៦ឆ្នាំ (២០១៦-២០២១) ដែល មានផ្ទៃដីដាំដុះសរុបចំនួន ៦១២៦ ហិកតា។ ក្នុងនោះផ្ទៃដីសម្រាប់ដាំដូង កាកាវ និងអាគាស្យា

សេណេហ្គាល់គ្រោងដាំដុះលើផ្ទៃដីប្រមាណ ៣៥៥៦ ហិកតា ផ្ទៃដីដាំស្រូវចំនួន ១៤៥៧ ហិកតា ផ្ទៃដីដាំកៅស៊ូចំនួន ៤០០ ហិកតា និងផ្ទៃដីដាំសណ្តែកសៀងចំនួន៧១៣ ហិកតា។ ក្រុមហ៊ុន យើងខ្ញុំក៏បានត្រៀមនូវផ្ទៃដីប្រហែល ៣៨៣,២៧ ហិកតាទៀត សម្រាប់ការសាងសង់ហេដ្ឋារចនាសម្ព័ន្ធផ្សេងៗ ដែលរួមមានប្រព័ន្ធផ្លូវគមនាគមន៍ក្នុងតំបន់ដីសម្បទាន ការសាងសង់ប្រព័ន្ធស្រោចស្រពសំណង់អាគារការដ្ឋានរោងចក្រកែច្នៃ និងសំណង់ផ្សេងៗទៀត។

ក្រុមហ៊ុនគ្រោងចាប់ផ្តើមអនុវត្តការដាំដុះដំណាំដូង កាកាវ អាកាស្យាសេណេហ្គាល់ សណ្តែកសៀង ស្រូវ កៅស៊ូ និងដំណាំកសិ-ឧស្សាហកម្ម នៅឆ្នាំ២០១៦ និងគ្រោងដាំឲ្យអស់ចប់សព្វគ្រប់នៅឆ្នាំ២០២១ លើផ្ទៃដីដែលអាចធ្វើអាជីវកម្មបានចំនួន ៦៥០៩ ហិកតា (លម្អិតក្នុងឧបសម្ព័ន្ធ-១)។

ក្នុងផ្ទៃដីដែលអាចធ្វើអាជីវកម្មបានចំនួន ៦៥០៩ ហិកតា នេះ ក្រុមហ៊ុនត្រូវកាត់ចេញផ្ទៃដីសាងសង់ សំណង់នានាចំនួន ៣៨៣ ហិកតា ដែលធ្វើឲ្យផ្ទៃដីអាចដាំដុះបានមានចំនួន ៦១២៦ ហិកតា សម្រាប់ដាំដំណាំកៅស៊ូ ដូង កាកាវ អាកាស្យាសេណេហ្គាល់ សណ្តែកសៀង និងស្រូវ។

ផែនការបែងចែកផ្ទៃដីដាំដុះតាមបណ្តាឆ្នាំ២០១២ ដល់ឆ្នាំ២០១៦

មុខដំណាំ	ឆ្នាំទី-១ និងឆ្នាំទី-២	ឆ្នាំទី-៣	ឆ្នាំទី-៤ និងឆ្នាំទី-៥	ឆ្នាំទី-៦	សរុប (ហា.ត)
ឆ្នាំ	២០១៦-២០១៧	២០១៨	២០១៩-២០២០	២០២១	
ផ្ទៃដីដាំដុះដូង/កាកាវ/អាកាស្យាសេណេហ្គាល់	១៥១២	៩៤០	១១០៤	០	៣៥៥៦
ផ្ទៃដីដាំស្រូវ/កសិ-ឧស្សាហកម្ម	៨១	២៩៨	៨៦៤	២១៤	១៤៥៧
ផ្ទៃដីដាំសណ្តែកសៀង/កសិ-ឧស្សាហកម្ម	៣៥០	២៤	៣៣៩	០	៧១៣
ផ្ទៃដីដាំដុះកៅស៊ូ	០	០	០	៤០០	៤០០
សរុបផ្ទៃដីសម្រាប់ដាំដុះ	១៩៤៣	១២៦២	២៣០៧	៦១៤	៦១២៦
ផ្ទៃដីប៉ាន់ស្មានហេដ្ឋារចនាសម្ព័ន្ធនានា	៩៩	៧៣	១៦៣	៤៨	៣៨៣
សរុបផ្ទៃដីអាជីវកម្ម	២០៤២	១៣៣៥	២៤៧០	៦៦២	៦៥០៩
ផ្ទៃដីរក្សាតាមដងអូរ	៧៧	៣៦៨	៨៩០	៨០៨	២១៤៣
ផ្ទៃដីតំបន់រក្សាទុក	៧៩៩	៤០៥	១០២០	០	២២២៤
ផ្ទៃដីពាក់ព័ន្ធ ប្រជាពលរដ្ឋ	៦៧	១៥៣	១០០៤	២៨៩០	៤១១៤
ផ្ទៃដីជាន់ព្រៃគុបក្នុងស្រុក	០	៣៧	២៥០	០	២៨៧
ផ្ទៃដីសម្រាប់កំណើនប្រជាពលរដ្ឋនៅពេលអនាគត១០%	០	០	៨៥៧	០	៨៥៧

ផ្ទៃដីត្រៀមបម្រុងទុកសម្រាប់សម្បទានដីសង្គមកិច្ច	0	0	១៩២	៤០៦	៥៩៨
ផ្ទៃដីព្រៃសហគមន៍	0	0	0	១៧៣	១៧៣
ផ្ទៃដីពាក់ព័ន្ធផ្សេងៗ	0	១៦	៦៣	៦	៨៥
សរុបផ្ទៃដី (Ha)	២៩៨៥	២៣១៤	៦៧៤៦	៤៩៤៥	១៦៩៩០

បញ្ជាក់៖ ផ្ទៃដីពាក់ព័ន្ធផ្សេងៗមាន៖ ផ្ទៃដីព្រៃកប់ខ្មោចចំនួន ១៦,៧៨ហិកតា ដីព្រៃអ្នកតាចំនួន ៨,៤១ហិកតា ដីទួលសុវត្ថិភាពចំនួន ៤៣,៨១ហិកតា និងដីទ្រនាប់ផ្លូវចំនួន ១៦ហិកតា)

នៅក្នុងផ្ទៃដីអាចដាំដុះចំនួន ៦១២៦ហិកតា នេះក្រុមហ៊ុនយើងខ្ញុំនឹងគ្រោងធ្វើការដាំដុះ និងបែងចែកផ្ទៃដីដាំដុះតាមឆ្នាំនីមួយៗដូចខាងក្រោម ៖

- ឆ្នាំទី១-ទី២ (២០១៦-២០១៧) ក្រុមហ៊ុនគ្រោងដាំដុះដំណាំកសិ-ឧស្សាហកម្មលើផ្ទៃដីចំនួន ១៩៤៣ ហិកតា នៅក្នុងអនុតំបន់I ។
- ឆ្នាំទី២ (២០១៨) ក្រុមហ៊ុនគ្រោងដាំដុះដំណាំកសិ-ឧស្សាហកម្ម លើផ្ទៃដីចំនួន ១២៦២ ហិកតា នៅក្នុងអនុតំបន់II។
- ឆ្នាំទី៣ (២០១៩-២០២០) ក្រុមហ៊ុនគ្រោងដាំដុះដំណាំកសិ-ឧស្សាហកម្ម លើផ្ទៃដីចំនួន ២៣០៧ ហិកតា នៅក្នុងអនុតំបន់III។
- ឆ្នាំទី៤ (២០២១) ក្រុមហ៊ុនគ្រោងដាំដុះដំណាំកសិ-ឧស្សាហកម្ម លើផ្ទៃដីចំនួន ៦១៤ ហិកតា នៅក្នុងអនុតំបន់IV។

តារាងបង្ហាញពីផែនការដាំដុះដំណាំដូង កាកាវ អាកាស្យាសេណេហ្គាល់ សណ្តែកសៀង ស្រូវ កៅស៊ូ និងកសិ-ឧស្សាហកម្ម រយៈពេល៦ឆ្នាំ (២០១៦-២០២១) ដូចខាងក្រោម៖

ផែនការរៀបចំដីវិនិយោគដាំដំណាំដូង កាកាវ អាកាស្យាសេណេហ្គាល់ សណ្តែកសៀង ស្រូវ កៅស៊ូ និងកសិ-ឧស្សាហកម្មពីឆ្នាំទី១ ដល់ឆ្នាំទី៦

ឯកតា:ហិកតា

មុខដំណាំ	ឆ្នាំទី១-ឆ្នាំទី២	ឆ្នាំទី៣	ឆ្នាំទី៤-ឆ្នាំទី៥	ឆ្នាំទី៦
ផ្ទៃដីដាំដុះដូង/កាកាវ/អាកាស្យាសេណេហ្គាល់	១៥១២	៩៤០	១១០៤	0
ផ្ទៃដីដាំស្រូវ/កសិ-ឧស្សាហកម្ម	៨១	២៩៨	៨៦៤	២១៤
ផ្ទៃដីដាំសណ្តែកសៀង/កសិ-ឧស្សាហកម្ម	៣៥០	២៤	៣៣៩	0
ផ្ទៃដីដំណាំកៅស៊ូ	0	0	0	៤០០
សរុបផ្ទៃដីដាំដុះ(ហ.ត)	១៩៤៣	១២៦២	២៣០៧	៦១៤

បញ្ជាក់៖

- ផ្ទៃដីដែលអាចដាំដុះបានមានចំនួន ៦១២៦ ហិកតា
- ក្រោយពីដាំដើមដូងបានរយៈពេល ៣ឆ្នាំ ក្រុមហ៊ុននឹងចាប់ផ្តើមចាប់ផ្តើមការដាំដុះដំណាំ កាកាវនៅតាមចន្លោះរងដាំដើមដូង។

៥-ការសាងសង់ហេដ្ឋារចនាសម្ព័ន្ធ (Infrastructure Development)

៥.១-ប្រព័ន្ធផ្លូវ (Road Network)

គម្រោងផែនការសម្រាប់ការរៀបចំប្រព័ន្ធផ្លូវក្នុងតំបន់ដីសម្បទាន ក្រុមហ៊ុនមាន ផែនការសាងសង់ប្រព័ន្ធផ្លូវដោយមិនគិតពីផ្លូវចាស់។ ដោយឡែកក្នុងតំបន់ផ្ទៃដីដែលត្រូវរក្សា ទុកដូចជាដីព្រៃដែលត្រូវរក្សាទុក តំបន់ការពារទីជម្រាល ដីពាក់ព័ន្ធផ្សេងៗ និងដីប្រជាពលរដ្ឋគឺ ក្រុមហ៊ុនយើងខ្ញុំមិនសាងសង់ផ្លូវកាត់ទេ។ ក្នុងករណីចាំបាច់ ឬមានកិច្ចសហការពីប្រជាពលរដ្ឋ អាជ្ញាធរមូលដ្ឋានក្រុមហ៊ុនយើងខ្ញុំនឹងសាងសង់ជួសជុលផ្លូវចាស់ដែលមានស្រាប់ដើម្បីប្រើប្រាស់ រួមជាសាធារណៈ។

ដើម្បីជំរុញឲ្យការធ្វើអាជីវកម្ម-ផលិតកម្ម ក្នុងតំបន់ដីវិនិយោគដំណើរការទទួលបាន ជោគជ័យក្រុមហ៊ុនមានផែនការសាងសង់ប្រព័ន្ធផ្លូវ ០៥ ប្រភេទ សម្រាប់ជាខ្សែខ័ណ្ឌព្រំប្រទល់ ជុំវិញតំបន់ដីគម្រោងវិនិយោគជាព្រំ ប្រទល់សម្រាប់ការបែងចែកអនុតំបន់ដីសម្បទាននិងជាការ បែងចែកឡូត៍សម្រាប់ការដាំដុះ និងការគ្រប់គ្រង។ ប្រព័ន្ធផ្លូវទាំង០៥ប្រភេទមាន៖

- ១- ផ្លូវព័ទ្ធជុំវិញដីអាជីវកម្មប្រវែង ២៣៤,២៩ គីឡូម៉ែត្រ និងទទឹង ៦ម៉ែត្រ
- ២- ផ្លូវមេក្នុងតំបន់ដីសម្បទានចំនួន ០៣ខ្សែ ប្រវែង ៣១,២៦ គីឡូម៉ែត្រ និងទទឹង ៨ ម៉ែត្រ
- ៣- ផ្លូវមេបែងចែកអនុតំបន់ចំនួន ០៣ខ្សែ ប្រវែង ៣,៨០ គីឡូម៉ែត្រ និងទទឹង ៨ ម៉ែត្រ
- ៤- ផ្លូវមេក្នុងអនុតំបន់ដីសម្បទានសរុបចំនួន ៧៩ខ្សែ ស្មើនឹង ១២២,៥២ គីឡូម៉ែត្រ និងមានប្រវែងទទឹងផ្លូវ ០៦ ម៉ែត្រ
- ៥- ផ្លូវបែងចែកឡូត៍សរុបចំនួន ៧៨ខ្សែ ប្រវែង ១២០,២៤ គីឡូម៉ែត្រ និងទទឹងផ្លូវ ចំនួន ៤ ម៉ែត្រ

ផ្លូវទាំង ០៥ ប្រភេទ នេះមានបញ្ជាក់សង្ខេបក្នុងតារាងខាងក្រោមបន្ទាប់ពីការអនុវត្តប្រយោជន៍ ពីផ្លូវនីមួយៗ។ ប្រភេទផ្លូវនីមួយៗមានទំហំប្រវែងខុសៗគ្នា និងមានអត្ថប្រយោជន៍សម្រាប់ប្រើ ឲ្យការធ្វើអាជីវកម្ម-ផលិតកម្មផ្សេងៗគ្នាតាមប្រភេទផ្លូវ។ តាមការសិក្សារបស់ក្រុមហ៊ុន និង ការរៀបចំគំនូសប្លង់ (ផែនទីជូនភ្ជាប់) សម្រាប់ការសាងសង់ប្រព័ន្ធផ្លូវទាំងនោះដូចខាងក្រោម៖

៥.១.១-ផ្លូវព័ទ្ធជុំវិញដីអាជីវកម្មតំបន់ដីសម្បទាន

ផ្លូវព័ទ្ធជុំវិញដីអាជីវកម្មក្នុងតំបន់ដីសម្បទាន គឺជាផ្លូវដែលត្រូវសាងសង់ព័ទ្ធជុំវិញដី អាជីវកម្មក្នុងតំបន់ដីសម្បទានដែលមានប្រវែងសរុប ២៣៤,២៩គីឡូម៉ែត្រ និងទទឹងផ្លូវមាន ប្រវែង៦ម៉ែត្រ សរុបផ្ទៃដីសម្រាប់កសាងផ្លូវព័ទ្ធជុំវិញដីអាជីវកម្មក្នុងតំបន់ដីសម្បទានមានចំនួន ១៤០,៥១ ហិកតា។ ផ្លូវនេះធ្វើការសាងសង់ចាប់ផ្តើមពីចំនុច K1 រត់តាមព្រំប្រទល់ដីសម្បទាន

ទៅទិសខាងជើងត្រង់ឆ្លងកាត់ចំនុចL1។ ពីចំនុច L1 រត់តាមព្រំប្រទល់ដីសម្បទានទៅទិសខាងលិចដល់ចំនុច A ។ ពីចំនុច A រត់តាមព្រំប្រទល់ដីសម្បទានទៅទិសខាងកើតឈាងខាងលិចដល់ចំនុចB។ ពីចំនុច B រត់តាមព្រំប្រទល់ដីសម្បទានដល់ចំនុចP1។ ពីចំនុចP1 រត់តាមព្រំប្រទល់ដីសម្បទានដល់ចំនុចC។ ពីចំនុចC រត់ទៅទិសខាងជើងឈាងខាងកើតតាមព្រំប្រទល់ដីគម្រោងវិនិយោគកាត់ក្នុងអនុតំបន់II បន្តឆ្លងកាត់ក្នុងអនុតំបន់III ដែលជាចំនុចបញ្ចប់នៃផ្លូវនេះ។

សារៈប្រយោជន៍របស់ផ្លូវនេះ គឺដើម្បីជារបងកំណត់ព្រំប្រទល់ដីអាជីវកម្មក្នុងតំបន់ដីសម្បទានជាផ្លូវសម្រាប់ធ្វើចរាចរក្នុងការធ្វើអាជីវកម្ម-ផលិតកម្មការដឹកជញ្ជូន ជាផ្លូវយុទ្ធសាស្ត្រសម្រាប់ការពារសន្តិសុខ និងសុវត្ថិភាពដូចជា ៖ ការពារភ្លើងឆេះព្រៃ និងចល័តកម្លាំងសន្តិសុខនៅពេលមានបញ្ហា.....។ល។

៥.១.២-ប្រភេទផ្លូវក្នុងតំបន់ដីសម្បទាន

គម្រោងផែនការក្នុងការរៀបចំកសាងផ្លូវក្នុងតំបន់ដីសម្បទានគឺមានចំនួន ០៣ខ្សែ។ ប្រវែងសាងសង់ប៉ាន់ស្មានសរុបចំនួន ៣១,២៦គីឡូម៉ែត្រ និងមានទទឹង៨ម៉ែត្រសរុបផ្ទៃដីសម្រាប់កសាងផ្លូវក្នុងតំបន់ដីសម្បទានមានចំនួន ២៥,០១ ហិកតា (ដូចមានផែនទីជូនភ្ជាប់)។

សារៈប្រយោជន៍របស់ផ្លូវក្នុងតំបន់ដីសម្បទានគឺ៖

- ជាផ្លូវសម្រាប់ធ្វើចរាចរគ្រឿងចក្រដឹកនាំផលដែលទទួលបានពីការដាំដុះ និងផលិតផលផ្សេងៗសម្រាប់បម្រើឲ្យការធ្វើអាជីវកម្ម-ផលិតកម្ម
- ជាផ្លូវយុទ្ធសាស្ត្រសម្រាប់ការពារសន្តិសុខ និងសុវត្ថិភាព ដូចជាការពារភ្លើងឆេះព្រៃ និងកម្លាំងនៅពេលមានឧប្បទ្វហេតុកើតមានឡើងក្នុងតំបន់ដីសម្បទាន..។ល។
- ចរាចរគ្រួសារពិសេសក្នុងតំបន់ដីសម្បទាន។

៥.១.៣-ប្រភេទផ្លូវមេចែកអនុតំបន់

ផ្លូវមេចែកអនុតំបន់ គឺជាប្រភេទផ្លូវកសាងឡើងដើម្បីកំណត់អនុតំបន់សម្រាប់ធ្វើការដាំដុះតាមឆ្នាំនីមួយៗ និងសម្រាប់បម្រើឲ្យការធ្វើអាជីវកម្ម-ផលិតកម្ម។ ផ្លូវនេះក្រុមហ៊ុនមានផែនការកសាងចំនួន ០៣ខ្សែ ប្រវែងប៉ាន់ស្មានសរុបចំនួន ៣,៨០ គីឡូម៉ែត្រ និងទទឹងផ្លូវ ៨ម៉ែត្រ ផ្ទៃដីប៉ាន់ស្មានសម្រាប់ការសាងសង់សរុបមានចំនួន ៣.០៤ ហិកតា (ដូចមានផែនទីជូនភ្ជាប់)។

សារៈប្រយោជន៍របស់ផ្លូវក្នុងអនុតំបន់ដីសម្បទានគឺ៖

- ជាផ្លូវសម្រាប់កំណត់ព្រំប្រទល់ទ្បត់ក្នុងអនុតំបន់នីមួយៗ
- ជាផ្លូវសម្រាប់អ្នកបច្ចេកទេសងាយស្រួលក្នុងគ្រួសារពិសេស និងគ្រប់គ្រង
- ជាផ្លូវសម្រាប់កម្មករប្រមូលផលតាមទ្បត់នីមួយៗ
- ជាផ្លូវសម្រាប់ធ្វើចរាចរគ្រឿងចក្រដឹកនាំផលដែលទទួលបានពីការដាំដុះ និងផលិតផលផ្សេងៗសម្រាប់បម្រើឲ្យការធ្វើអាជីវកម្ម-ផលិតកម្ម។
- ជាផ្លូវយុទ្ធសាស្ត្រសម្រាប់ការពារសន្តិសុខ និងសុវត្ថិភាពដូចជាការពារភ្លើងឆេះព្រៃ និងចល័តកម្លាំងនៅពេលមានឧប្បត្តិហេតុកើតមានឡើងក្នុងតំបន់ដីសម្បទាន.....។ល។

- ចរាចរត្រួតពិនិត្យក្នុងតំបន់ដីសម្បទាន និងការពារការហូរច្រោះដី...។ល។

៥.១.៤-ប្រភេទផ្លូវមេក្នុងអនុតំបន់

ផ្លូវមេក្នុងអនុតំបន់ដីសម្បទានគ្រោងធ្វើការសាងសង់មានចំនួន ៧៩ខ្សែប្រវែងផ្លូវ ប៉ាន់ស្មានសម្រាប់ការសាងសង់នេះប្រមាណ ១២២,៥២គីឡូម៉ែត្រ និងមានប្រវែងទទឹងផ្លូវ ៦ម៉ែត្រ ផ្ទៃដីប៉ាន់ស្មានសម្រាប់សាងសង់មានចំនួន ៧៣,៥៣ហិកតា។ ផ្លូវមេក្នុងអនុតំបន់ដីសម្បទាន មានគម្លាតពីផ្លូវមួយទៅផ្លូវមួយចំងាយ ១ គីឡូម៉ែត្រ (ផែនទីជូនភ្ជាប់)។ សារៈប្រយោជន៍របស់ ផ្លូវមេក្នុងអនុតំបន់ដីសម្បទានគឺ៖

- ជាផ្លូវសម្រាប់កំណត់ព្រំប្រទល់ឡូត៍ក្នុងអនុតំបន់នីមួយៗ
- ជាផ្លូវសម្រាប់អ្នកបច្ចេកទេសងាយស្រួលក្នុងត្រួតពិនិត្យ និងគ្រប់គ្រង
- ជាផ្លូវសម្រាប់កម្មករប្រមូលផលតាមឡូត៍នីមួយៗ
- ជាផ្លូវសម្រាប់ធ្វើចរាចរគ្រឿងចក្រដឹកនាំផលដែលទទួលបានពីការដាំដុះ និង ផលិតផលផ្សេងៗសម្រាប់បម្រើឲ្យការធ្វើអាជីវកម្ម-ផលិតកម្ម
- ជាផ្លូវយុទ្ធសាស្ត្រសម្រាប់ការពារសន្តិសុខ និងសុវត្ថិភាពដូចជាការពារភ្លើងឆេះ ព្រៃ និងចល័តកម្លាំងនៅពេលមានឧប្បត្តិហេតុកើតមានឡើងក្នុងតំបន់ដីគម្រោង វិនិយោគ...។ល។
- ចរាចរត្រួតពិនិត្យក្នុងតំបន់ដីសម្បទាន និងការពារការហូរច្រោះដី.....។ល។

៥.១.៥-ផ្លូវឡូត៍

ផ្លូវឡូត៍គ្រោងធ្វើការសាងសង់សរុបចំនួន ៧៨ខ្សែ មានប្រវែង ១២០,២៤គីឡូម៉ែត្រ ផ្ទៃដីប៉ាន់ស្មានសម្រាប់សាងសង់មានចំនួន៤៨,១១ហិកតា និងមានទទឹង៤ម៉ែត្រ។

ផ្លូវឡូត៍គ្រោងធ្វើការសាងសង់គំណត់ពីផ្លូវមួយទៅផ្លូវមួយចំងាយ ៥០០ ម៉ែត្រ ឬ គម្លាត ៥០០ម៉ែត្រ ពីផ្លូវផ្សេងៗទៀត (ផែនទីជូនភ្ជាប់)។

- សារៈប្រយោជន៍របស់ផ្លូវឡូត៍ក្នុងតំបន់ដីសម្បទានគឺ៖
- ជាផ្លូវសម្រាប់កំណត់ព្រំប្រទល់ឡូត៍ក្នុងអនុតំបន់នីមួយៗ
 - ជាផ្លូវសម្រាប់អ្នកបច្ចេកទេសងាយស្រួលក្នុងត្រួតពិនិត្យ និងគ្រប់គ្រង
 - ជាផ្លូវសម្រាប់កម្មករប្រមូលផលតាមឡូត៍នីមួយៗ
 - ជាផ្លូវសម្រាប់ធ្វើចរាចរគ្រឿងចក្រដឹកនាំផលដែលទទួលបានពីការដាំដុះ និង ផលិតផលផ្សេងៗសម្រាប់បម្រើឲ្យការធ្វើអាជីវកម្ម-ផលិតកម្ម
 - ជាផ្លូវយុទ្ធសាស្ត្រសម្រាប់ការពារសន្តិសុខ និងសុវត្ថិភាពដូចជាការពារភ្លើងឆេះព្រៃ និងចល័តកម្លាំងនៅពេលមានឧប្បទព្វហេតុកើតមានឡើងក្នុងតំបន់ដីសម្បទាន... ។ល។
 - ជាផ្លូវសម្រាប់ឲ្យកម្មករងាយស្រួលក្នុងការជញ្ជូនផលិតផលដោយកម្លាំងពលកម្ម ការថែទាំការពារភ្លើងនិងសម្រាប់ប្រមូលផ្តុំផលរួចដឹកចេញមកកន្លែងប្រមូលផ្តុំផល តាមឡូត៍ និងបន្តមកកាន់រោងចក្រ

- ចរាចរក្រុមពិនិត្យក្នុងតំបន់ដីសម្បទាន និងការពារការហូរច្រោះដី...។ល។

បញ្ជាក់

-គម្រោងការសាងសង់ផ្លូវទាំង ៥ប្រភេទ ខាងលើនៅពេលអនុវត្តក្រុមហ៊ុនយើងខ្ញុំនឹងដំណើរការតាមសណ្ឋានដីជាក់ស្តែង។ គម្រោងផែនការសម្រាប់ការរៀបចំប្រព័ន្ធផ្លូវក្នុងតំបន់ដីសម្បទានក្រុមហ៊ុនមានផែនការសាងសង់ប្រព័ន្ធផ្លូវដោយមិនគិតពីផ្លូវចាស់។ ដោយឡែកក្នុងតំបន់ដីរក្សាទុកក្រុមហ៊ុនយើងខ្ញុំមិនសាងសង់ផ្លូវកាត់ទេ។

-ចំពោះផ្លូវចាស់ដែលមានស្រាប់ក្នុងករណីចាំបាច់ និងមានកិច្ចសហការល្អពីប្រជាពលរដ្ឋអាជ្ញាធរមូលដ្ឋានក្រុមហ៊ុនយើងខ្ញុំនឹងធ្វើការសាងសង់ ឬជួសជុលផ្លូវចាស់ដែលមានស្រាប់នោះសម្រាប់ប្រើប្រាស់រួមជាសាធារណៈ។

តារាងសង្ខេបអំពីប្រព័ន្ធផ្លូវសម្រាប់ដំណើរការអភិវឌ្ឍន៍ក្នុងតំបន់ដីសម្បទាន

ល.រ	ប្រភេទផ្លូវ	ចំនួនខ្សែ	ប្រវែងគ.ម	ទទឹងផ្លូវម៉ែត្រ	ផ្ទៃដីហា.ត
១	ផ្លូវមេព័ទ្ធជុំវិញដីអាជីវកម្ម		234.29	6	140.51
២	ផ្លូវមេនៅក្នុងដីសម្បទាន	3	31.26	8	25.01
៣	ផ្លូវមេបែងចែកអនុតំបន់ដីសម្បទាន	3	3.8	8	3.04
៤	ផ្លូវមេក្នុងអនុតំបន់ដីសម្បទាន	79	122.52	6	73.53
៥	ផ្លូវបែងចែកឡូត៍	78	120.24	4	48.11
សរុប		163	512.11		290.2

៥.២-ប្រព័ន្ធស្រោចស្រព (Irrigation System)

ប្រភពទឹកសម្រាប់បម្រើឲ្យការស្រោចស្រពក្នុងតំបន់ដីសម្បទាន មានលក្ខណៈអំណោយផលល្អប្រោះ ក្នុងតំបន់ដីសម្បទានមានប្រភពទឹកជាប់ទន្លេសេសាន និងមានទឹកអូរព្រែកធម្មជាតិមួយចំនួនហូរកាត់ ជាពិសេសនៅតំបន់ដីសម្បទានផ្នែក មានព្រែកដែលជាប្រភពដ៏សំខាន់ហូរកាត់ស្ទើរតែកណ្តាលដីដែលអាចឲ្យយើងងាយស្រួលក្នុងការទាញយកទឹក មកស្រោចស្រព និងប្រើប្រាស់ផ្សេងៗ។

វិធីសាស្ត្រទាញទឹកយកមកប្រើប្រាស់គឺក្រុមហ៊ុនមានផែនការស្ថាបនាប្រព័ន្ធប្រឡាយកសាង ប្រឡាយបណ្តុត និងប្រើប្រាស់ទុយោសម្រាប់ការស្រោចស្រពទៅតាមស្ថានភាពដីជាក់ស្តែងក្នុងតំបន់ដីគម្រោងវិនិយោគ។

ម្យ៉ាងវិញទៀតក្នុងករណីជួបការលំបាកលើការទាញទឹកពីប្រភពទឹក ដែលបានរៀប
រាប់ខាងលើ ក្រុមហ៊ុនក៏មានផែនការកសាងប្រព័ន្ធធារាសាស្ត្រស្នាក់ទឹកភ្លៀង និងប្រើប្រាស់
ប្រព័ន្ធទឹកក្រោមដងដែរ។

៥.៣-រោងចក្រកែច្នៃផលិតផល (Processing Factory)

ក្រុមហ៊ុនមានគម្រោងសាងសង់ចក្រកែច្នៃផលិតផល ០១ កន្លែង ដោយគ្រោងផ្ទៃដី
ប្រហែល ១២ ហិកតា សម្រាប់ការសាងសង់។ រោងចក្រកែច្នៃនេះគ្រោងចំណាយថវិកា នៃទុន
វិនិយោគប្រហែល ៩០០.០០០ ដុល្លារអាមេរិក។ ការសាងសង់រោងចក្រកែច្នៃនឹងត្រូវចាប់ផ្តើមនៅ
ឆ្នាំទី៦។ ទីតាំងនៃសំណង់រោងចក្រកែច្នៃស្ថិតនៅក្នុងតំបន់សម្បទានដែលមាននិយាមការនៅ
ត្រង់ចំណុចកូអរដោនេ X ៖ ៦៧៩២៥០ និង Y ៖ ១៥១៣៥០០។ លម្អិតការចំណាយ នៃការសាងសង់
រោងចក្រនឹងបង្ហាញជូនក្នុងជំពូកទី៣។

៥.៤ -ទីតាំងទំហំផ្ទៃដីសម្រាប់ហេដ្ឋារចនាសម្ព័ន្ធ (Infrastructure Development)

ក្រុមហ៊ុនយើងខ្ញុំមានផែនការសាងសង់សំណង់មួយចំនួន សម្រាប់ដំណើរការក្នុងការ
ធ្វើអាជីវកម្ម-ផលិតកម្មក្នុងតំបន់ដីសម្បទានសំណង់ទាំងនោះមានដូចតទៅ៖

-ផ្លូវមេធំៗជុំវិញដីអាជីវកម្មក្នុងតំបន់ដីសម្បទាន គឺជាផ្លូវដែលត្រូវសាងសង់០៩ជុំវិញដី
អាជីវកម្មក្នុងតំបន់ដីសម្បទានដែលសាងសង់មានប្រវែងសរុប ២៣៤,២៩គីឡូម៉ែត្រ និងទទឹង
ផ្លូវមានប្រវែង ៦ម៉ែត្រ សរុបផ្ទៃដីសម្រាប់កសាងផ្លូវមេធំៗតំបន់ដីសម្បទានមានចំនួន ១៤០,៥១
ហិកតា។

-ផ្លូវមេក្នុងតំបន់ដីសម្បទានមានចំនួន ០៣ ខ្សែ ប្រវែងសាងសង់ប៉ាន់ស្មានសរុបចំនួន
៣១,២៦ គីឡូម៉ែត្រ និងមានទទឹង ៨ម៉ែត្រ សរុបផ្ទៃដីសម្រាប់កសាងផ្លូវមេក្នុងតំបន់ដីសម្បទាន
មានចំនួន ២៥.០១ ហិកតា។

-ផ្លូវមេចែកអនុតំបន់មានចំនួន ០៣ ខ្សែ ប្រវែងប៉ាន់ស្មានសរុបចំនួន ៣.៨០ គីឡូម៉ែត្រ
និងទទឹងផ្លូវ ៨ ម៉ែត្រ ផ្ទៃដីប៉ាន់ស្មានសម្រាប់ការសាងសង់សរុបមានចំនួន ៣.០៤ ហិកតា។

-ផ្លូវមេក្នុងអនុតំបន់ដីសម្បទានគ្រោងធ្វើការសាងសង់មានចំនួន ៧៩ ខ្សែ ប្រវែងផ្លូវប៉ាន់
ស្មានសម្រាប់ការសាងសង់នេះប្រមាណ ១២២,៥២គីឡូម៉ែត្រ និងមានប្រវែងទទឹងផ្លូវ ៦ម៉ែត្រ ផ្ទៃ
ដីប៉ាន់ស្មានសម្រាប់សាងសង់មានចំនួន ៧៣,៥៣ ហិកតា។

-ផ្លូវឡូត៍គ្រោងធ្វើការសាងសង់សរុបចំនួន ៧៨ខ្សែ មានប្រវែង ១២០,២៤ គីឡូម៉ែត្រ ផ្ទៃ
ដីប៉ាន់ស្មានសម្រាប់សាងសង់មានចំនួន ៤៨,១១ ហិកតា និងមានទទឹង ៤ម៉ែត្រ។

**សរុបផ្ទៃដីប៉ាន់ស្មានសម្រាប់ប្រព័ន្ធផ្លូវទាំង៥ប្រភេទសរុប ១៦៣ ខ្សែខាងលើមានចំនួន
២៩០,២ ហិកតា។**

- រោងចក្រកែច្នៃចំនួន ០១ កន្លែង ផ្ទៃដីប៉ាន់ស្មានសរុបចំនួន ១២ ហិកតា ស្ថិតនៅក្នុង
អនុតំបន់I

- ទីស្នាក់ការធំនិងផ្ទះស្នាក់នៅរបស់ថ្នាក់ដឹកនាំក្រុមហ៊ុនមានចំនួន ០១កន្លែងស្ថិតនៅក្នុងអនុតំបន់I ផ្ទៃដីប៉ាន់ស្មានសរុបចំនួន ១៣ ហិកតា
- ទីស្នាក់ការរង និងជំរុំកម្មករមានចំនួន ០៦ កន្លែង ដែលទីស្នាក់ការរង និងជំរុំកម្មករស្ថិតនៅរាយតាមអនុតំបន់នីមួយៗផ្ទៃដីប៉ាន់ស្មានសរុបចំនួន ២០ ហិកតា
- ប៉ុស្តិ៍យាមចំនួន ២៨ ស្ថិតនៅគ្រប់អនុតំបន់
- ផ្ទៃដីគ្រោងសម្រាប់សំណង់ផ្សេងៗសរុបចំនួន ៤៨,០៧ ហិកតា។

សំណង់ដែលរៀបរាប់ខាងលើបញ្ជាក់ទីតាំងកាន់តែច្បាស់នៅក្នុងលើផែនទីដីសម្បទាន និងតារាងចំនុចនិយាមកាដូចខាងក្រោម៖

តារាងបញ្ជាក់ពីចំនួនប្រភេទទីតាំងផ្ទៃដីសំណង់

ល.រ	ប្រភេទសំណង់	ចំនួនសរុប	ឆ្នាំសាងសង់	ផ្ទៃដី (ហ.ត)	ចំនុចទីតាំងសំណង់
១	ប្រពន្ធផ្លូវ	១៦៣ខ្សែ	ឆ្នាំទី១-៦	២៩០,២	ផែនទីជូនភ្ជាប់
២	រោងចក្រកែច្នៃ	០១	ឆ្នាំទី៥	១២	X ៖ ៦៧៩២៥០ និង Y ៖ ១៥១៣៥០០
៣	ស្នាក់ការធំនិងផ្ទះស្នាក់នៅរបស់ថ្នាក់ដឹកនាំក្រុមហ៊ុន	០២	ឆ្នាំទី១	១៣	X ៖ ៦៧៩០០០ និង Y ៖ ១៥១៤០០០
៤	ស្នាក់ការរងនិងផ្ទះកម្មករ	០៦	ឆ្នាំទី១	២០	X ៖ ៦៨៦៥០០ និង Y ៖ ១៥២៨៥០០ X ៖ ៦៨១៣០០ និង Y ៖ ១៥២២៥០០ X ៖ ៧០០២៥០ និង Y ៖ ១៥៤០៥០០
៥	ប៉មយាមភ្លើងឆេះព្រៃនិងសន្តិសុខ	២៨	ឆ្នាំទី១		ចំនុចនិយាមកាមានក្នុងឧបសម្ព័ន្ធជូនភ្ជាប់
៦	ផ្ទៃដីគ្រោងសម្រាប់សំណង់ផ្សេង		ឆ្នាំទី១	៤៨,០៧	
៧	សរុបផ្ទៃដីសំណង់ហេដ្ឋារចនាសម្ព័ន្ធ			៣៨៣,២៧	

ជំពូក V ការវាយតម្លៃផលប៉ះពាល់បរិស្ថាន-សង្គម

១-ការវាយតម្លៃផលប៉ះពាល់បរិស្ថាន-សង្គម និងវិធានការកាត់បន្ថយ

១.១-ទិដ្ឋភាពទូទៅ នៃផលប៉ះពាល់

ការវាយតម្លៃផលប៉ះពាល់បរិស្ថាន-សង្គម គឺជាឧបករណ៍បច្ចេកទេសយ៉ាងសំខាន់ សម្រាប់ជួយការគ្រប់គ្រងតំបន់អភិវឌ្ឍន៍ដីសម្បទានរបស់ក្រុមហ៊ុនប្រកបដោយចីរភាព និង រក្សាបានបរិស្ថានល្អប្រសើរ។ ផលប៉ះពាល់ជាអវិជ្ជមានទៅលើបញ្ហាបរិស្ថាន និងសង្គមនឹងត្រូវ បានទទួលការចាប់អារម្មណ៍យ៉ាងខ្លាំង និង ត្រូវតែរកវិធានការដើម្បីកាត់បន្ថយផលប៉ះពាល់ ជាអវិជ្ជមាន នៃបរិស្ថាន-សង្គម ដែលនឹងត្រូវបានដាក់ចេញ ដើម្បីឱ្យការអនុវត្តសម្បទានអាច ជៀសវាងបាន និងធានាបាននូវផលប្រយោជន៍ដ៏យូរអង្វែងសម្រាប់ សង្គមជាតិ។ ក្រុមហ៊ុននឹង ត្រូវរៀបចំផែនការដើម្បីពិនិត្យ និងព្យាករណ៍អំពីផលប៉ះពាល់សង្គម-បរិស្ថាន រកវិធានការក្នុង ការកាត់បន្ថយផលប៉ះពាល់អវិជ្ជមានទាំងនោះ និងជំរុញដំណើរការអនុវត្តនៃការដាំដុះដំណាំ កសិ-ឧស្សាហកម្មប្រកបដោយនិរន្តរភាព។

ការវាយតម្លៃផលប៉ះពាល់បរិស្ថាន និងសង្គមគឺជាដំណើរការវិភាគនូវអត្តសញ្ញាណ និង និទស្សន៍ ផលប៉ះពាល់ដែលបណ្តាលមកពី សកម្មភាពណាមួយរបស់គម្រោងទៅលើប្រព័ន្ធ មជ្ឈដ្ឋានព្រៃឈើ ដី ទឹក សត្វមានជីវិត និងសុខុមាលភាពសង្គមដោយផ្តល់នូវបណ្តាទិន្នន័យព័ តមាន និងបកស្រាយអំពីអត្ថន័យ នៃផលប៉ះពាល់ទៅអនាគត រួមទាំងមធ្យោបាយកាត់បន្ថយ សម្រាលដល់ផលប៉ះពាល់ ឬលុបបំបាត់ភាពមហន្តរាយនានា។ ការវាយតម្លៃក៏នឹងផ្អែក ផងដែរលើមូលដ្ឋានទិន្នន័យដែលក្រុមហ៊ុនប្រមូលបាន និងឯកសារបច្ចេកទេសទាក់ទង សំខាន់ៗផ្សេងៗទៀត។

នៅពេលក្រុមហ៊ុនធ្វើអាជីវកម្មដាំដុះលើតំបន់ដីសម្បទាននេះ ក្រុមហ៊ុននឹងផ្អែកផងដែរ លើលក្ខខណ្ឌ នានាដែលមានចែងក្នុងកិច្ចសន្យារវាងក្រុមហ៊ុន និងក្រសួងកសិកម្មរុក្ខាប្រមាញ់ និងនេសាទដើម្បីធានាថា រាល់ការអនុវត្តសកម្មភាពដាំដុះ និងការអភិវឌ្ឍន៍ចម្ការដំណាំកសិ- ឧស្សាហកម្មនេះមិនមានផលប៉ះពាល់ ធ្ងន់ធ្ងរដល់បរិស្ថាន-សង្គមឡើយ។

ច្បាប់បរិស្ថានត្រូវបានកំណត់ដោយឈរលើគោលការណ៍ និងស្តង់ដារជាមូលដ្ឋានតម្រូវ ឱ្យមានការរៀបចំដើម្បីការពារដល់ការបំពុលបរិស្ថានចំពោះរាល់គ្រប់សម្បទានទាំងអស់។ ដូច នេះចំនុចចំបងលើផលប៉ះពាល់បរិស្ថានក្នុងការរៀបចំបង្កើតកសិដ្ឋាននេះ ក្រុមហ៊ុនបានធ្វើការ សិក្សា និងត្រៀមលក្ខណៈគ្រប់យ៉ាង និងរៀបចំអនុវត្តសកម្មភាពការពារបរិស្ថានដោយគោរព និងអនុវត្តទៅតាមមាត្រា និងបទបញ្ញត្តិដែលមានចែងក្នុងច្បាប់ សំដៅជាប្រយោជន៍ដល់ការ ការពារបរិស្ថានក៏ដូចជាស្ថានភាពសង្គមទាំងក្នុង និងជុំវិញតំបន់វិនិយោគ។

ជាទូទៅដំណើរប្រតិបត្តិការឈូសឆាយដាំដុះដំណាំកៅស៊ូ និងដំណាំផ្សេងៗ តែងតែ ប៉ះពាល់ដល់បរិស្ថានខ្លះៗចៀសមិនរួចហើយហេតុសំខាន់ៗ ទាំងនោះរួមមាន៖ ការហូរច្រោះដី និងសំណឹកដែលបណ្តាលឱ្យមានកំណកដីនៅតាមទំនាបអូរមឹង និងស្ទឹងការធ្វើឱ្យខូចគុណ ភាពទឹកនិងប្រែប្រួលរបបទឹកការបាត់បង់ទីជម្រកសត្វព្រៃ និងជីវៈចម្រុះការប្រែប្រួលប្រព័ន្ធអេកូ ឡូស៊ីក្នុងតំបន់វិនិយោគការរំខានដោយសំឡេង និងរំញ័រ ពីការធ្វើអាជីវកម្មដោយគ្រឿងយន្ត

ការបំពុលខ្យល់ដោយឆ្លើ និងកំណើនឧស្ម័នកាបូនិកដោយសារការដឹកជញ្ជូនដែលអាច
បណ្តាលឱ្យប៉ះពាល់ខូចខាតដល់ផ្លូវគមនាគមន៍និងប៉ះពាល់សុខភាពសាធារណៈជាដើម។

១.២-ផលប៉ះពាល់បរិស្ថាន-សង្គម និងវិធានការកាត់បន្ថយ

ក្នុងការរៀបចំផែនការវាយតម្លៃផលប៉ះពាល់បរិស្ថាន-សង្គម ក្រុមហ៊ុនបានប្រមូលឯក
សារពាក់ព័ន្ធជូចជា ៖ ឋានលេខភូមិសាស្ត្រលក្ខណៈអេកូឡូស៊ីទិន្នន័យអាកាសធាតុប្រភេទ
សារព័ន្ធរុក្ខជាតិសត្វព្រៃ និងស្ថានភាពប្រជាសាស្ត្រក្នុងផ្នែកសេដ្ឋកិច្ច-សង្គមដែលរស់នៅក្នុង
និងក្បែរតំបន់អភិវឌ្ឍន៍របស់ក្រុមហ៊ុន។

ចំពោះការវាយតម្លៃផលប៉ះពាល់សេដ្ឋកិច្ច-សង្គមទិន្នន័យ ដែលប្រមូលបានត្រូវបាន
ចងក្រងរៀបចំ ដើម្បីជាមូលដ្ឋានក្នុងការវិភាគ និងបង្ហាញនូវលទ្ធផលច្បាស់លាស់ដោយក្រុម
អ្នកជំនាញការរបស់ក្រុមហ៊ុន។ សកម្មភាពប្រតិបត្តិការល្អសឆាយដាំដំណាំកសិ-ឧស្សាហកម្ម
និងសកម្មភាពពាក់ព័ន្ធទាំងឡាយ ដែលនឹងជះឥទ្ធិពលទៅវិញទៅមកក្នុងទិដ្ឋភាពអេកូឡូស៊ី
និងសេដ្ឋកិច្ច-សង្គមត្រូវវិភាគ ផ្អែកលើកម្រិតប៉ះពាល់ការប៉ាន់ស្មានឬព្យាករណ៍តាមសន្ទស្សន៍
បទពិសោធន៍។

ការពិគ្រោះយោបល់ជាមួយសហគមន៍មូលដ្ឋានដែលរស់នៅក្នុង និងក្បែរតំបន់អភិវឌ្ឍន៍
ជាការចាំបាច់ណាស់ព្រោះឱកាសនេះ ក្រុមហ៊ុនអាចពិភាក្សាវែកញែកយ៉ាងល្អិតល្អន់សំដៅរក
ដំណោះស្រាយបញ្ហាទំនាស់ផលប្រយោជន៍រវាងវិនិយោគិន និងសហគមន៍មូលដ្ឋាន និង
ប្រសិទ្ធភាពអនុវត្តគម្រោងឈានទៅរកចីរភាព។

ជំហានបន្ទាប់ពីការចុះយកព័ត៌មានពីទីវាល គឺក្រុមអ្នកជំនាញនឹងធ្វើការសិក្សាវាយ
តម្លៃលម្អិតពីផលប៉ះពាល់ដោយធ្វើអញ្ញាណប៉ាន់ស្មានផលប៉ះពាល់ដែល នឹងអាចកើតមាន
ឡើងដោយថាហេតុណាមួយក្នុង ពេលប្រតិបត្តិគម្រោងទៅលើផលប៉ះពាល់បរិស្ថាន-សង្គម
និងសិក្សាលម្អិតដើម្បីលើកឡើងនូវវិធានការទាំងឡាយ សំដៅកាត់បន្ថយផលប៉ះពាល់មុន
ពេលគម្រោងត្រូវបានអនុវត្ត។

ដើម្បីងាយស្រួលក្នុងការវិភាគ និងការសិក្សាវិភាគនូវបណ្តាវិធានការកាត់បន្ថយផលប៉ះ
ពាល់បរិស្ថាន-សង្គមក្រុមហ៊ុនសូមធ្វើការលម្អិតតាម៣ដំណាក់កាល៖ ១-ដំណាក់កាលកសាង
គម្រោងវិនិយោគ,២-ដំណាក់កាលអនុវត្តសម្បទាន និង៣-ដំណាក់កាលបញ្ចប់សម្បទាន។

ក-ផលប៉ះពាល់បរិស្ថាន-សង្គមក្នុងដំណាក់កាលកសាងសម្បទាន

ធនធានបរិស្ថាននិងផលប៉ះពាល់	វិធានការកាត់បន្ថយ
បរិស្ថានសង្គម៖ ការរស់នៅរបស់សហគមន៍មូលដ្ឋាន និងការប្រើប្រាស់ដីរបស់ក្រុមហ៊ុន	
<ul style="list-style-type: none"> ក្នុងដំណាក់កាលដំបូងនេះ ក្រសួង ស្ថាប័ន មានសម្បត្តិ និងអាជ្ញាធរដែន ដីមូលដ្ឋាន បានធ្វើការចុះពិនិត្យស្ថាន 	<ul style="list-style-type: none"> ក្រុមហ៊ុននិងអាជ្ញាធរដែនដី ត្រូវជូនដំណឹងដល់ ប្រជាជន ដែលរស់នៅក្បែរតំបន់ដីសម្បទាន អំពីគោលបំណង នៃការធ្វើវិនិយោគដែលអាច

<p>ភាពដីសម្បទាន ដែលក្រុមហ៊ុនស្មើសុំ។ កិច្ចការនេះអាចនឹងប៉ះពាល់ដល់សតិអារម្មណ៍របស់អ្នកភូមិដែល រស់នៅក្បែរតំបន់នោះ ដោយពួកគាត់មិនទាន់យល់ច្បាស់អំពី គោលបំណងអភិវឌ្ឍន៍ និងការខ្ជាប់ក្រែងក្រុមហ៊ុនធ្វើសកម្មភាពរំលោភលើដី ដែលពួកគាត់បានកាន់កាប់។</p> <ul style="list-style-type: none"> ▪ ការព្រួយបារម្ភអំពី ការបាត់បង់អាជីពមុខរបរ របស់អ្នកភូមិមួយចំនួនប្រសិនបើការផ្តល់ដីសម្បទាននេះប៉ះពាល់ដល់គាត់កំពុងធ្វើអាជីពកម្មវិធីរ៉ែវិវិត។ ▪ អ្នកភូមិមិនសប្បាយចិត្ត ចំពោះអ្នកចំណូលថ្មី ដែលមកបោះទីតាំងអាជីពកម្មក្បែរតំបន់ដែល ពួកគាត់រស់នៅ។ ▪ ការបាត់បង់នូវឱកាសរុករកអនុផលព្រៃឈើដូចជាជ័រ ផ្កា អុសវាលស្មៅធម្មជាតិសម្រាប់ គោក្របី របស់ពួកគាត់។ល។ ▪ អាចប៉ះពាល់ដល់សតិអារម្មណ៍របស់អ្នកភូមិដោយពួកគាត់ខ្លាចថា ទៅថ្ងៃអនាគតកូនចៅរបស់ពួកគាត់មិនអាចរានដីចំការស្រែតទៅទៀតបាន។ 	<p>ចូលរួមចំណែកអភិវឌ្ឍន៍សេដ្ឋកិច្ចជាតិ និងអាចជួយដល់ អ្នកភូមិក្នុងការផ្តល់ការងារធ្វើជាប្រចាំថ្ងៃ។ បង្ហាញពីផលប្រយោជន៍រួមផ្សេងៗទៀតដូចជាការកសាង ផ្លូវគមនាគមន៍ក្នុងតំបន់ដីសម្បទានដែលអាចតភ្ជាប់បានពីផ្លូវជាតិទៅតាមបណ្តាភូមិឃុំនានាក្បែរតំបន់នោះ។</p> <ul style="list-style-type: none"> ✓ ក្រុមហ៊ុនត្រូវជម្រាបជូនអ្នកភូមិ អំពីការធ្វើអាជីពកម្មដាំដុះ គឺមិនធ្វើនៅលើដីកម្មសិទ្ធិ របស់ប្រជាជនឡើយ ✓ ក្រុមហ៊ុនត្រូវឲ្យប្រជាពលរដ្ឋអ្នកភូមិ ដឹងជាមុនថានឹងអនុញ្ញាតឲ្យអ្នកភូមិចូលទៅរកអុស អនុផលព្រៃឈើ ឬរកស្មៅគោក្របីក្នុងតំបន់ដីសម្បទាន។ ✓ ក្រុមហ៊ុនត្រូវធានាថា គោរពថែរក្សាប្រពៃណីទំនៀមទំលាប់ នៃការរស់នៅ របស់ប្រជាជនរក្សាទុកកន្លែងគោរព សក្ការៈបូជាដូចជាកន្លែងអ្នកតា...ដែលគាត់មានកន្លែងមក។
---	---

ប្រពៃណីវប្បធម៌និងសាសនារបស់សហគមន៍មូលដ្ឋាន

<ul style="list-style-type: none"> ▪ នៅមុនកិច្ចដំណើរការអភិវឌ្ឍន៍ ដីសម្បទាននេះ កត្តាមួយចំនួនដូចជាប្រពៃណីវប្បធម៌ និង ជំនឿសាសនាដែលមានស្រាប់របស់ប្រជាជន នៅក្បែរតំបន់ដីសម្បទាននោះ អាចមានផលប៉ះពាល់តិចតួច។ 	<ul style="list-style-type: none"> ✓ ក្រុមហ៊ុនត្រូវធ្វើការសិក្សា ឲ្យបានច្បាស់លាស់អំពីទំនៀមទំលាប់ប្រពៃណី និងជំនឿសាសនារបស់អ្នកភូមិដែលរស់នៅក្បែរតំបន់ដីសម្បទាន។ ✓ ក្រុមហ៊ុនត្រូវរៀបចំផែនការផ្សព្វផ្សាយ និងអប់រំណែនាំជាមុនដល់បុគ្គលិក កម្មករដែលមកធ្វើការនៅក្នុងតំបន់ ដីសម្បទានឲ្យយល់ដឹងអំពីប្រពៃណី ទំនៀមទំលាប់ ជំនឿសាសនារបស់ប្រជាជនតំបន់ នោះដើម្បីជៀសវាងការថ្លឹងថ្លាក់សតិអារម្មណ៍ពីបញ្ហានេះ។
--	--

ខ-ផលប៉ះពាល់បរិស្ថាន-សង្គមក្នុងដំណាក់កាលអនុវត្តសម្បទាន

ធនធានបរិស្ថាននិងផលប៉ះពាល់	វិធានការកាត់បន្ថយ
<p>បរិស្ថានរូបសាស្ត្រ៖ សណ្ឋានដី និងឋានលេខា</p>	
<ul style="list-style-type: none"> ▪ ក្នុងដំណាក់កាល នៃការអនុវត្តន៍គម្រោងក្រុមហ៊ុននឹងចាប់ផ្តើមឈូសឆាយនិងពង្រាបដីស្រទាប់លើ ដែលមានគម្របព្រៃ ដើម្បីធ្វើការដាំដុះក្នុងតំបន់ដីសម្បទាននេះ។ សកម្មភាពនេះអាចនឹងបង្កឲ្យមានការប្រែប្រួលនូវសណ្ឋានដីនៅក្នុងទីតាំងគម្រោង។ ▪ អាចបណ្តាលឲ្យមាន ការប៉ះពាល់ឋានលេខា ដោយសារសកម្មភាពឈូសកៀវពង្រាបដី ដើម្បីកសាងប្រព័ន្ធផ្លូវគមនាគមន៍ សម្រាប់បែងចែកទ្រូត់ដាំដុះក្នុងតំបន់ដីសម្បទាន 	<ul style="list-style-type: none"> ✓ ក្រុមហ៊ុនត្រូវដំណើរការឈូសឆាយដើម្បីធ្វើការដាំដុះតាមការបែងចែក អនុតំបន់ដាំដុះតាមឆ្នាំនីមួយៗដោយធ្វើជាដំណាក់ៗ និងដោយប្រុងប្រយ័ត្ន។ ✓ ក្នុងការកសាងផ្លូវ ក្នុងតំបន់ដីសម្បទានក្រុមហ៊ុនត្រូវពិចារណាឲ្យបានល្អិតល្អន់ លើសកម្មភាពឈូសកៀវដីធ្វើយ៉ាងណាកុំឲ្យមានការប្រែប្រួលខ្លាំងនៃឋានលេខា។
<p>ការហូរច្រោះដីនិងគុណភាពដី</p>	
<ul style="list-style-type: none"> ▪ ការឈូសឆាយរុក្ខជាតិ គម្របដីបង្កឲ្យមានការបាក់ដី និងអាចមានការហូរច្រោះដី។ កន្លែងដែលប៉ះពាល់រុក្ខជាតិ ស្រទាប់ក្រោម ជាគម្របដីនាំឲ្យបាត់បង់ជីវជាតិដីនិងការលេចឬច្រោះដីវជាតិ។ កំណើនសីតុណ្ហភាពពេលដែលគម្របព្រៃឈើ ត្រូវបានធ្វើការឈូសឆាយនឹងអាចសម្លាប់មីក្រូសរីរាង្គ និងធ្វើឲ្យជីវីងស្លុតដែលបណ្តាលឲ្យដំណុះឈើ និងដំណាំដុះមិនបានល្អ។ 	<ul style="list-style-type: none"> ✓ មិនឈូសឆាយកាប់ព្រៃតាមតំបន់ទ្រនាប់ ក្បែរប្រភពទឹក និងកាត់បន្ថយបរិមាណការដឹកជញ្ជូនដែលមានទម្ងន់ផ្ទុកច្រូន់ហូស នាំឲ្យហូរដីចេញពីផ្លូវនិងខ្ទង់ផ្លូវ។ ក្រុមហ៊ុននឹងរក្សាទុកផ្ទៃដីជាប់មាត់អូរចំងាយ១០០-១៥០ម៉ែត្រ សងខាងសម្រាប់ការពារទីជម្រាលនិងការហូរច្រោះ។ ✓ រៀបចំទីតាំងចម្ការដំណាំដោយសាងសង់ប្រព័ន្ធចង្ហូរទឹកឲ្យបានត្រឹមត្រូវ និងអនុវត្តនូវបច្ចេកទេសភ្ជួររាស់។ ✓ ការឈូសឆាយពង្រាបដី ត្រូវពិនិត្យទៅតាមសណ្ឋានដីជាក់ស្តែង និងការឈូសឆាយមិនឲ្យមានកម្រិតជម្រាលខ្ពស់។ ✓ ការឈូសឆាយមិនស៊ីជម្រៅពេកទេ ដែលនាំឲ្យបាត់បង់គុណភាពដី និងបង្កកកដីល្បាប់

	<p>ច្រើនដែល អាចហូរចាក់ទៅកាន់តំបន់ទំនាបបួអូរស្ទឹង។</p> <ul style="list-style-type: none"> ✓ រៀបចំកំទេចកំទឹកករដី និងគ្រប់គ្រងសំណល់រឹង-រាវដោយដឹករណ៍កប់ឬដុតចោល។ ចំពោះសំណល់រាវត្រូវយកចិត្តទុកដាក់មិន បង្កឲ្យហៀរធ្លាក់ទៅដីឬបង្ហូរទៅក្នុងដីឡើយ។ ត្រូវធ្វើការដាំដុះដើមឈើដំណាំផ្សេងៗ វិញភ្លាមក្រោយពេលឈូសឆាយនូវស្រទាប់រុក្ខជាតិ លើដីដែលមានស្រាប់ ដើម្បីឲ្យមានគុណភាពគម្របដី។ ✓ ក្រុមហ៊ុននឹងដាំដុះនូវប្រភេទដំណាំ ដែលអាចធ្វើជាគម្របដីបានដូចជាពពួកសណ្តែកបន្លែជាដើមដើម្បីកុំឲ្យដីស្ងួតនិងសឹករឹចរិល។
--	--

ការបំពុលទឹក

<ul style="list-style-type: none"> ▪ ការប្រើថ្នាំគីមីកសិកម្ម ក្រុមហ៊ុននឹងអាចប្រើប្រាស់ នូវប្រភេទថ្នាំគីមីកសិកម្មមួយ ចំនួនក្នុងដំណើរការផលិតកម្ម។ សារធាតុគីមីនឹងអាចហូរចូលទៅក្នុងបឹង ស្ទឹងអូរ ក្នុងតំបន់ដីសម្បទាននៅពេលមានភ្លៀងធ្លាក់។ ▪ សកម្មភាពប្រតិបត្តិការគម្រោងអាចបង្កភាពបំពុលផ្ទៃទឹក និងប្រភពទឹកក្រោមដី។ ការឈូសឆាយដី និងភ្ជួររាស់បង្កកករដីកំទេចកំទឹកចាក់ទៅប្រភពទឹកដែលបណ្តាលឲ្យខូចគុណភាពទឹក។ ទឹកភ្លៀងមិនអាចជ្រាបបានព្រោះបង្កើនចរន្តហូរខ្លាំងលើផ្ទៃដី។ ▪ អាចមានទឹកកខ្វក់កាកសំណល់ពុលបញ្ចេញចោលពីរោងចក្រកែច្នៃ។ 	<ul style="list-style-type: none"> ✓ ការប្រើថ្នាំគីមីកសិកម្មត្រូវប្រើប្រាស់ ទៅតាមកម្រិត បទដ្ឋានបច្ចេកទេស ដែលក្រសួងកសិកម្មបាន កំណត់ជៀសវាងការបំពុលទឹកនិងបរិស្ថាន។ ក្រុមហ៊ុននឹងស្នើឲ្យក្រសួងកសិកម្មជួយលើបញ្ហាបច្ចេកទេសនេះ។ ✓ រៀបចំកំទេចកំទឹកករដី និងគ្រប់គ្រងសំណល់រឹង-រាវដោយដឹករណ៍កប់ឬដុតចោល។ ក្រុមហ៊ុននឹង ត្រូវអប់រំដល់កម្មករ ចំពោះបញ្ហាកាកសំណល់នេះ ចៀសវាងការបំពុលទឹក។ ✓ មិនឈូសឆាយដីមកគរនៅក្បែរប្រភពទឹក ឬបិទ ផ្លូវទឹកតាមដងអូរបឹងស្ទឹង។ ពិនិត្យកំទេចកំទី (មែក ស្លឹកសំបកនិងរុក្ខជាតិតូចៗ) ដែលបានបន្សល់ទុក ក្នុងតំបន់ដីសម្បទានជាឧបសគ្គរាំងស្ទះដល់ ប្រព័ន្ធបង្ហូរទឹកនិងខូចគុណភាពទឹក។ ✓ ឧបករណ៍សម្អាតទឹកកខ្វក់ ដែលហូរចេញពីរោងចក្រនឹងត្រូវបានបំពាក់សំដៅ កែលម្អគុណភាពទឹកឲ្យបានប្រសើរឡើង។
---	--

ការបំពុលដី

<ul style="list-style-type: none"> អាចនឹងមានការបំពុលដីដោយសារការចាក់ចោលពាសវាលពាសកាលឬការហៀរកំពុបប្រេងរំអិលនិងកាកសំណល់ផ្សេងៗ។ អាចនឹងមានការបំពុលដីដោយសារការប្រើថ្នាំគីមីកសិកម្មច្រើនហួសកម្រិតកំណត់ដែលធ្វើឲ្យខូចគុណភាពដី និងបំផ្លាញជីវៈចម្រុះក្នុងដី។ 	<ul style="list-style-type: none"> ✓ វិធានការណ៍ ក្នុងការប្រើប្រាស់ប្រេងឥន្ធនៈប្រេង រំអិលក្រុមហ៊ុននឹងត្រូវចាត់ការ យ៉ាងម៉ឺងម៉ាត់ ជៀសវាងការហៀរកំពុបប្រេងរំអិលនិងកាកសំណល់ផ្សេងៗចូលទៅក្នុងដី។ ការអប់រំកម្មករ អំពីបញ្ហានេះគឺជាការចាំបាច់។ ✓ ក្រុមហ៊ុននឹងរៀបចំទឹកនៃឡឡាក់ដាក់ប្រេងឥន្ធនៈប្រេងរំអិលឲ្យបានត្រឹមត្រូវបំផុត។ ✓ ក្រុមហ៊ុននឹងត្រូវប្រើប្រាស់ដីធម្មជាតិ ឲ្យបានច្រើនតាមតែអាចធ្វើទៅបាន។ ✓ ការប្រើដីគីមីថ្នាំសម្លាប់សត្វល្អិត ក្រុមហ៊ុននឹងត្រូវធ្វើទៅតាមការណែនាំ របស់មន្ត្រីបច្ចេកទេសនៃក្រសួងកសិកម្ម។ ការនាំចូលដីគីមី ថ្នាំសម្លាប់សត្វល្អិតក្រុមហ៊ុន នឹងត្រូវសុំការអនុញ្ញាតពីក្រសួងកសិកម្ម រុក្ខាប្រមាញ់ និងនេសាទ។
<p><u>ការបំពុលខ្យល់</u></p>	
<ul style="list-style-type: none"> សកម្មភាពឈូសឆាយដីការដុតកំទេចកំទីផ្សេងៗ និងចរាចរដីកជញ្ជូនលើផ្លូវដីក្រហមបង្កើតធូលីហុយ យ៉ាងខ្លាំងពិសេសនៅរដូវប្រាំង។ ការប្រើប្រាស់មធ្យោបាយដីកជញ្ជូន ដូចជាការដឹកដីធ្វើផ្លូវមេផ្លូវបែងចែកឡើង ក្នុងតំបន់ដីសម្បទានអាចនឹងមានបង្កឡើងនូវធូលីដីហុយផ្សេងៗចេញពីរថយន្ត ដែលជាកត្តាបំពុលខ្យល់ផងដែរ។ 	<ul style="list-style-type: none"> ✓ សកម្មភាពប្រតិបត្តិការ មិនត្រូវបង្កឲ្យមានធូលី និងផ្សែងខ្លាំងហើយចរាចរដីកជញ្ជូនត្រូវជៀសវាងឆ្លងកាត់តំបន់ទីប្រជុំជនកុះករ។ ករណីចាំបាច់ ត្រូវស្រោចទឹកលើផ្លូវដើម្បីកាត់បន្ថយធូលីហុយ។ ✓ គ្រឿងចក្រដែលប្រើប្រាស់ត្រូវមាន សំឡេងតិច និងមិនបញ្ចេញឧស្ម័ន លើសបទដ្ឋានដែលក្រសួងបរិស្ថានបានកំណត់ ក្នុងអនុក្រឹត្យស្តីពីការបំពុលខ្យល់ឡើយ។
<p><u>កត្តាភ្លើងឆេះ</u></p>	
<ul style="list-style-type: none"> អាចនឹងមានអគ្គិភ័យកើតឡើងបានអាស្រ័យដោយកត្តាមនុស្សរួមនឹងកត្តាផ្សេងទៀត ដូចជាបរិមាណសំណើម ទាបកំណើន សីតុណ្ហភាពខ្ពស់ ចលនាខ្យល់បក់ខ្លាំង ភាពសោះកក្រោះ កំទេចឈើពុក-ស្មៅ 	<ul style="list-style-type: none"> ✓ ការឆេះព្រៃឈើចម្ការដំណាំ គឺមានការពាក់ព័ន្ធសំខាន់ ជាមួយសកម្មភាពរបស់មនុស្ស ដូចនេះការអប់រំប្រជាពលរដ្ឋ ដែលរស់នៅក្នុងតំបន់ដីសម្បទានអំពី គ្រោះថ្នាក់បណ្តាលមកពីភ្លើងឆេះព្រៃ គឺជាការចាំបាច់បំផុត។ ជាគោលការណ៍រួម គឺការបង្ការការពារជាមុនជាមធ្យោបាយងាយ ស្រួលជាងនៅពេល ដែល

<p>ងាប់ ស្លឹកឈើស្ងួត គឺជាវត្ថុធាតុអាចងាយបង្កឲ្យ ងាយនេះ។</p>	<p>មានភ្លើងឆាបឆេះ។ ការបង្ហាញទប់ទល់នឹងអគ្គីភ័យ គឺអាចធ្វើទៅបានតាមទម្រង់ដូចខាងក្រោម៖</p> <ul style="list-style-type: none"> ✓ ទំនាក់ទំនង និងការអប់រំជាសាធារណៈបុគ្គល ដែលមានលក្ខណៈសម្បត្តិសមស្រប មានចំណេះ ដឹងច្រើនលើការបង្ហាញអគ្គីភ័យគួរត្រូវបានចាត់តាំងជាអ្នកសម្របសម្រួល ជាមួយសាធារណៈជនក្នុងការងារទំនាក់ទំនង និងការអប់រំពាក់ព័ន្ធនឹងអគ្គីភ័យ។ ការងារអប់រំគួរធ្វើមុនរដូវដែលអាចមានភ្លើងឆេះព្រៃ និងធ្វើបន្តរហូត។ ✓ ឥរិយាបថកម្មករ៖ កម្មករគួរត្រូវបានអប់រំផ្សព្វផ្សាយ អំពីគ្រោះថ្នាក់នៃអគ្គីភ័យផលវិបាកហេតុដែល បណ្តាលឲ្យមានភ្លើងឆេះព្រៃដូចជា ការចោល កន្ទុយ បារីឬការចម្អិនម្ហូបអាហារជាដើម។ ✓ ទីវាលផ្តាច់អគ្គីភ័យ៖ គួរមានទីវាលមួយសមស្រប និងកសាងនៅតំបន់ដែលគិតថា អាចមានគ្រោះ អគ្គីភ័យកើតឡើង ពិសេសនៅព្រំប្រទល់ជាប់នឹង ភូមិរបស់ប្រជាពលរដ្ឋ។ ទទឹងនៃទីវាលអាចមាន ប្រវែង ០៥ម៉ែត្រ ដោយឆ្ពោះសម្ពាធមិនឲ្យមានព្រៃដុះ ឬវត្ថុងាយនេះនៅក្បែរនោះ។ ការថែរក្សាសម្ពាធគួរធ្វើនៅរដូវប្រាំងច្រើនជាងរដូវវស្សា។ ✓ រៀបចំធ្វើបម្លាស់មើលភ្លើងឆេះព្រៃ ចម្ការដំណាំរបស់ក្រុមហ៊ុន និងចាត់តាំងកម្លាំងកម្មករនៅប្រចាំការតាមចំណុចគោលដៅទាំងនោះ ជាប្រចាំ។
<p>សំលេងនិងរំញ័រ</p>	
<ul style="list-style-type: none"> ▪ អាចនឹងមានការរំខាន ដោយសារសម្លេង រថយន្តដឹកជញ្ជូនគ្រឿងចក្រឈូសឆាយ ដែលចរាចរឆ្លងកាត់ភូមិប្រជាជនរស់នៅ ក្បែរតំបន់ដីសម្បទាន។ 	<ul style="list-style-type: none"> ✓ ក្រុមហ៊ុននឹងប្រើប្រាស់ រថយន្តដឹកជញ្ជូនគ្រឿងចក្រឈូសឆាយផ្សេងៗដែលមានសម្លេងតិចកាត់បន្ថយការរំខានដល់ប្រជាជន ដែលរស់នៅក្បែរតំបន់ដីសម្បទាន។ ✓ ការដឹកជញ្ជូន មិនត្រូវធ្វើពេលដែលប្រជាជនសម្រាកឡើយ គឺក្រុមហ៊ុនត្រូវកំណត់ពេល

	<p>វេលាធ្វើការច្បាស់លាស់កុំឲ្យខានដល់ប្រជាជនដែលរស់នៅក្បែរតំបន់ដីសម្បទាន។</p>
<p><u>កត្តាព្រៃឈើ-រុក្ខជាតិ</u></p> <ul style="list-style-type: none"> ▪ អាចមានការបាត់បង់ និងខូចខាតគម្របព្រៃ នៅលើទីតាំងចម្ការដាំដំណាំដោយសកម្មភាព ឈូសឆាយ និងភ្នំរាស់ដាំដុះ នៅក្នុងតំបន់ដីសម្បទានរបស់ក្រុមហ៊ុន។ ▪ ប្រភេទព្រៃឈើធម្មជាតិអាចត្រូវបានបាត់បង់ដោយសារការធ្វើអាជីវកម្ម។ 	<ul style="list-style-type: none"> ✓ តំបន់ទំនាបនៅតាមជ្រលងដង អូរថ្មុក ត្រពាំងបឹង ទោះបីពុំមានវត្តមានព្រៃឈើឬមានក្តី ក៏ក្រុមហ៊ុន មិនធ្វើការឈូសឆាយនិងកាប់ឆ្ការឡើយ។ រក្សាទុកព្រៃឈើយ៉ាងហោចចម្ងាយ ១០០-១៥០ ម៉ែត្រ ពីប្រភពទាំងនេះដើម្បីអភិរក្សព្រៃឈើ។ មុនឈូសឆាយក្រុមហ៊ុនស្នើសុំការអនុញ្ញាតពីក្រសួងកសិកម្មជាមុន។ ✓ ក្រុមហ៊ុនត្រូវរក្សាការពារព្រៃឈើ ដែលបានកំណត់ឲ្យថែរក្សាដោយមិនធ្វើអាជីវកម្មឡើយ។
<p><u>សត្វព្រៃនិងមច្ឆាជាតិ</u></p> <ul style="list-style-type: none"> ▪ អាចប៉ះពាល់ដល់សត្វព្រៃ ដោយជម្រករបស់វាត្រូវបានកាប់ឆ្ការឈូសឆាយ ដើម្បីធ្វើការដាំដុះ។ ▪ កករដីល្បាប់កករដីជាតិ កំទេចកំទីកាកសំណល់ផ្សេងៗបម្រែបម្រួលចរន្តទឹកហូររបណ្តាលមកពី ការឈូសឆាយ ដីការគ្រប់គ្រងកាកសំណល់មិនបានល្អ នឹងបង្កឲ្យមានផលប៉ះពាល់ដល់មជ្ឈដ្ឋានមច្ឆាជាតិ 	<ul style="list-style-type: none"> ✓ ក្រុមហ៊ុនត្រូវធ្វើការដាំដុះ តាមផែនការដាំដូចដែលបានបង្ហាញក្នុងផែនការមេពេល គឺមិនត្រូវឈូសឆាយលើផ្ទៃដីទាំងអស់ទេ ត្រូវដាំដុះតាមអនុតំបន់នីមួយៗឆ្លាស់គ្នា។ ធ្វើបានដូចនេះទើបសត្វដែលរស់នៅក្នុងតំបន់នោះ អាចមានឱកាសបំណាស់ទីជម្រក និងអាចរស់នៅបាន។ ✓ ចូលរួមថែរក្សាប្រព័ន្ធទឹក អូរ ស្ទឹង បឹង និងគុណភាពទឹក។ គ្រប់គ្រងសំណល់រឹង-រាវឲ្យបានល្អពិសេសការប្រើប្រាស់ ប្រេងឥន្ធនៈប្រេងរំអិល ដោយមិនត្រូវចាក់ចោលនៅក្បែរប្រភពទឹកបឹង ស្ទឹង ត្រពាំង ដែលអាចប៉ះពាល់ដល់ជីវិត ត្រី និងជួយផ្សព្វផ្សាយដល់សាធារណៈ ហាមមិនឲ្យនេសាទ ដោយប្រើឧបករណ៍ខុសច្បាប់ជាពិសេស នៅរដូវត្រីពង។
<p><u>សេដ្ឋកិច្ច-សង្គម</u> <u>ការតាំងទីលំនៅថ្មីរបស់អ្នកភូមិ</u></p> <ul style="list-style-type: none"> ▪ អ្នកភូមិបារម្ភថា តម្រូវឲ្យមានការរុះរើលំនៅដ្ឋាន និងមានការបណ្តេញពួកគាត់ឲ្យចាកចេញពីផ្ទះសំបែង។ 	<ul style="list-style-type: none"> ✓ ក្នុងការធ្វើផែនការអភិវឌ្ឍន៍ ក្រុមហ៊ុនធានាថា មិនអាចតម្រូវឱ្យមានការរុះរើលំនៅដ្ឋាន និង

	មិនមានការបណ្តេញប្រជាជន ឲ្យចាកចេញពី ផ្ទះសំបែងរបស់ពួកគាត់ឡើយ។
ការប្រើប្រាស់ដី	
<ul style="list-style-type: none"> ▪ អាចប៉ះពាល់ដល់ការប្រើប្រាស់កាន់កាប់ដីរបស់ អ្នកភូមិរស់នៅក្បែរតំបន់ដីសម្បទានរបស់ក្រុមហ៊ុន ដែលនាំឲ្យបាត់បង់មុខរបរ និងជីវភាពរស់នៅរបស់ពួកគាត់។ ▪ អាចបង្កឲ្យមានទំនាស់ដីធ្លី រវាងក្រុមហ៊ុន និងប្រជាពលរដ្ឋអាស្រ័យដោយក្រុមហ៊ុនធ្វើអាជីវកម្មដាំដុះចំណីកម្មសិទ្ធិរបស់ពួកគាត់។ 	<ul style="list-style-type: none"> ✓ ក្រុមហ៊ុនធានា មិនទន្ទ្រានយកដីរបស់ប្រជាជនដែលកាន់កាប់ស្របច្បាប់ឡើយ។ ក្រុមហ៊ុននឹងកាត់ចេញផ្ទៃដីដែលពាក់ព័ន្ធជាមួយ ប្រជាពលរដ្ឋជាដីស្រែចម្ការស្របច្បាប់។ ✓ ក្រុមហ៊ុនត្រូវចូលរួមសហការ ជាមួយស្ថាប័នជំនាញពាក់ព័ន្ធអាជ្ញាធរមូលដ្ឋាន ដើម្បីដោះស្រាយរាល់វិវាទដែលកើតមានអំពី ការប្រើប្រាស់គ្រប់គ្រង ដីធ្លីនិងអនុវត្តតាមការសម្រេចរបស់រាជរដ្ឋាភិបាលកម្ពុជាសំដៅកាត់បន្ថយឲ្យបានជាអតិបរមានូវ ទំនាស់ដីធ្លីជាមួយប្រជាពលរដ្ឋ។
ការរស់នៅនិងមុខរបរ	
<ul style="list-style-type: none"> ▪ អាចនឹងមាន ផលប៉ះពាល់ដល់មុខរបររបស់អ្នកភូមិដែល រស់នៅក្បែរតំបន់ដីសម្បទានដោយសារ ក្រុមហ៊ុនបិទផ្លូវ និង ហាមឃាត់មិនឲ្យចូលក្នុងតំបន់ដីសម្បទាននេះ។ ▪ អាច នឹងប៉ះពាល់ដល់ការរស់នៅរបស់អ្នកភូមិផងដែរ អំពីអ្នកចំណូលថ្មីដែលមករស់នៅធ្វើការ ជាកម្មករក្រុមហ៊ុនព្រោះថា អ្នកភូមិមិនសូវចូលចិត្តរស់នៅជាមួយ អ្នកចំណូលថ្មីខ្លាច មានអំពើចោរកម្មកើនឡើង បញ្ហារំលោភផ្លូវភេទ ការប្រើប្រាស់គ្រឿងញៀនជាដើម។ល។ 	<ul style="list-style-type: none"> ✓ ក្រុមហ៊ុនត្រូវអនុញ្ញាតឲ្យអ្នកភូមិ ដែលរស់នៅក្បែរតំបន់ដីសម្បទានបានចូលទៅរកអនុផលព្រៃឈើជីវរដ្ឋាភិបាលសុវត្ថិភាពប្រើប្រាស់ទឹកបឹង ត្រពាំង ក្នុងតំបន់ដែលក្រុមហ៊ុនកាន់កាប់។ ក្រុមហ៊ុន គ្រាន់តែធ្វើការតាមដានសកម្មភាពអ្នកភូមិទាំងនោះ ខ្លាចក្រែងមានការកាប់បំផ្លាញ ដើមឈើដំណាំលូចផលផល ឆក់ត្រី...។ល។ តែប៉ុណ្ណោះ។ ✓ ក្រុមហ៊ុនធានាថា នឹងជ្រើសរើសយក អ្នកភូមិដែលរស់នៅក្បែរនោះមកធ្វើជាកម្មករ បុគ្គលិកឲ្យបានច្រើនទៅតាមសមត្ថភាព របស់ពួកគាត់តាមតែអាចធ្វើទៅបាន។ ✓ ក្រុមហ៊ុនត្រូវណែនាំដល់បុគ្គលិកកម្មករ ឲ្យចេះស្រលាញ់រាប់អានទំនាក់ទំនងល្អ ជាមួយ អ្នកភូមិ មិនត្រូវប្រព្រឹត្តអំពើមិនល្អលូចឆក់ប្លន់ទ្រព្យសម្បត្តិ ឬរំលោភបំពានផ្លូវភេទ និងប្រើប្រាស់គ្រឿងញៀនឡើយ។
ប្រពៃណីនិងវប្បធម៌	

<ul style="list-style-type: none"> អាចនឹងមានការប៉ះពាល់ដល់ប្រពៃណីទំនៀមទំលាប់របស់អ្នកភូមិដែលរស់នៅក្បែរតំបន់ដីសម្បទាន។ 	<ul style="list-style-type: none"> ✓ ក្រុមហ៊ុននឹងសិក្សាពីប្រពៃណីទំនៀមទំលាប់របស់អ្នកភូមិ និងត្រូវអប់រំណែនាំដល់បុគ្គលិកកម្មករ ក្រុមហ៊ុនឲ្យគោរពទៅតាមអ្វីដែលជាប្រពៃណីទំនៀមទំលាប់របស់ពួកគាត់។
<p>ផ្លូវធម្មនាគមន៍</p>	
<ul style="list-style-type: none"> អាចនឹងប៉ះពាល់ដល់ ការធ្វើដំណើររបស់ អ្នកភូមិនៅពេលដែលក្រុមហ៊ុនបិទផ្លូវឈូសឆាយ ស្របពេលនឹងប្រជាពលរដ្ឋ ត្រូវធ្វើដំណើរឆ្លងកាត់តំបន់ដីសម្បទាន ដើម្បីទៅប្រកបមុខរបរបស់ពួកគាត់។ អាចនឹងមានការស្ទុះចរាចរនៅពេលដែលក្រុមហ៊ុន ចល័តគ្រឿងចក្រឈូសឆាយ និងដឹកជញ្ជូនដីធ្វើផ្លូវឬដឹកជញ្ជូនផលិតផលផ្សេងៗ។ 	<ul style="list-style-type: none"> ✓ ក្នុងការដឹកជញ្ជូនក្រុមហ៊ុន ត្រូវគោរពទៅតាមបទដ្ឋានដឹកជញ្ជូនពេល គឺដឹកមិនត្រូវដឹកលើសទម្ងន់នាំឲ្យខូចផ្លូវ។ ការដឹកជញ្ជូនត្រូវប្រុងប្រយ័ត្ន ខ្លាចក្រែងប៉ះពារគ្រោះថ្នាក់ដល់ប្រជាពលរដ្ឋរស់នៅក្បែរផ្លូវធម្មនាគមន៍ (ល្បឿនបើកបរមិនលើស ពី៤០គ.ម ក្នុងមួយម៉ោងនៅក្នុងតំបន់មានភូមិ អ្នកស្រុក និង២០ទៅ៣០គ.ម ក្នុងមួយម៉ោងនៅ តំបន់ទីប្រជុំជន)។ ✓ ក្រុមហ៊ុនត្រូវដាក់សញ្ញា សម្គាល់ចរាចរដើម្បីជៀសវាងគ្រោះថ្នាក់ចរាចរ។ ✓ ក្រុមហ៊ុនត្រូវមានផែនការច្បាស់លាស់ ក្នុងការជួសជុលផ្លូវក្នុងតំបន់ដីសម្បទាន ជាប្រចាំដើម្បីសម្រួលដល់ការដឹកជញ្ជូន និងការធ្វើដំណើរសម្រាប់ផលប្រយោជន៍ក្រុមហ៊ុន និងអ្នកភូមិដែលប្រើប្រាស់ផ្លូវ ក្នុងតំបន់ដីសម្បទាននេះ។

គ-ផលប៉ះពាល់បរិស្ថាន-សង្គម ក្នុងដំណាក់កាលបញ្ចប់សម្បទាន

ធនធានបរិស្ថាន និងផលប៉ះពាល់	វិធានការកាត់បន្ថយ
បរិស្ថានរូបសាស្ត្រ	
សណ្ឋានដី និងឋានលេខា	<ul style="list-style-type: none"> ពេលបញ្ចប់គម្រោងក្រុមហ៊ុន មិនបានកាប់ដើមឈើដែលបានដាំទាំងនោះចោលទេ គឺនៅរក្សាទុកដដែល ហើយមិនប៉ះពាល់ដល់សណ្ឋានដី និងឋានលេខាទេ។
ការហូរច្រោះដី	<ul style="list-style-type: none"> ពេលបញ្ចប់គម្រោងក្រុមហ៊ុន រក្សាទុកដើមឈើទាំងអស់ដែលបានដាំ ដើម្បីធានាកុំឲ្យមានការច្រោះដីក្នុងតំបន់នោះ។

<p>កត្តាភ្លើងឆេះ:</p> <ul style="list-style-type: none"> ▪ អាចនឹងមានភ្លើងឆេះចំការឈើ និងដំណាំ ដែលក្រុមហ៊ុនបានដាំ ដោយសារការបោះ បង់ចោល មិនមានការថែទាំបន្តទៀត ឬដោយមានការធ្វេសប្រហែស របស់អ្នក ចូលមករកអុសជម្រៅស្មៅគោកក្នុងចម្ការ (ភ្លើងបារីភ្លើងភ្នំដាំបាយៗល។) 	<ul style="list-style-type: none"> ▪ មុននឹងបញ្ចប់សម្បទាន ក្រុមហ៊ុនត្រូវធ្វើលិខិតបញ្ចប់គម្រោងមកស្ថាប័នពាក់ព័ន្ធដែលរួមមានក្រសួងដែលចុះហត្ថលេខាជាមួយ ក្រុមហ៊ុនអាជ្ញាធរដែនដីមូលដ្ឋានដើម្បីមានវិធានការថែរក្សាតំបន់នេះឡើងវិញ។
<p>ជីវសាស្ត្រមធ្យជាតិ</p> <ul style="list-style-type: none"> ▪ អាចបង្កឲ្យមានផលប៉ះពាល់ ដល់ជីវសាស្ត្រដែលរស់នៅក្នុងទឹក ដោយសារទឹកតាំងបោះ ចោលកាកសំណល់រឹង-រាវមិនទាន់បានលុបចោលឲ្យបានត្រឹមត្រូវនៅរដូវភ្លៀង ទឹកភ្លៀងហូរចូលក្នុងទឹកតាំងនេះ ហើយហៀរហូរចូលក្នុងបឹងអូរក្នុងតំបន់ដីសម្បទាន។ 	<ul style="list-style-type: none"> ▪ មុននឹងបញ្ចប់សម្បទានក្រុមហ៊ុន ត្រូវលុបបំពេញ កន្លែងចាក់សម្រាម ឬកាកសំណល់រឹង-រាវទាំងអស់ ឲ្យបានត្រឹមត្រូវតាមក្បួនខ្នាតបច្ចេកទេសសម្រាប់ការការពារបរិស្ថាន។ ▪ ក្រុមហ៊ុនត្រូវពិភាក្សា ជាមួយស្ថាប័នជំនាញដើម្បីធ្វើការគ្រប់គ្រងបន្តឬចាត់វិធានការផ្សេងៗក្នុងដំណាក់កាលបិទគម្រោងនេះ។
<p>ការបំពុលទឹក</p> <ul style="list-style-type: none"> ▪ អាចនឹងកើតមានឡើង នូវបញ្ហាដែលធ្វើឲ្យទឹកបឹង ស្ទឹង ត្រពាំង ក្នុងតំបន់ដីសម្បទាន មានការកខ្វក់ដែលបណ្តាលមកពីទឹកតាំង ចាក់សំរាមកាកសំណល់ផ្សេងៗ ដែលក្រុមហ៊ុនបានបន្សល់ទុក និង មិនបានសម្អាតឬលុបចោលឲ្យបានត្រឹមត្រូវ ដែលធ្វើឲ្យកាកសំណល់កខ្វក់ទាំងនោះ ហូរចូល ក្នុងទឹកបឹងស្ទឹងត្រពាំងនៅពេលភ្លៀងធ្លាក់នាវេស្សា 	<ul style="list-style-type: none"> ▪ ក្រុមហ៊ុននឹងត្រូវគិតគូរពីបញ្ហានេះ នៅពេលសម្បទានត្រូវបានបញ្ចប់ ដោយត្រូវប្រមូលនូវកាកសំណល់ផ្សេងៗ និងត្រូវលុបចោលរណ្តៅ កប់សំរាមឬកន្លែងដែលមានដក់ទឹកសំរុយ។
<p>ការបំពុលខ្យល់</p> <ul style="list-style-type: none"> ▪ អាចនឹងមាន ការបំពុលខ្យល់តិចតួចអាស្រ័យដោយកន្លែង បោះចោលកាកសំណល់រឹង-រាវនៅមិនទាន់លុបបំពេញឲ្យបានត្រឹមត្រូវ ដែលបង្កឲ្យជះក្លិនស្អុយ កខ្វក់ខូចដល់បរិយាកាសជុំវិញតំបន់នោះ។ 	<ul style="list-style-type: none"> ▪ ក្រុមហ៊ុនត្រូវលុបចោលកន្លែងចាក់សំរាមកាកសំណល់រឹង និងរាវសំអាតទីធ្លាដែលបន្សល់ទុកនូវរបស់ចាស់ៗផ្សេងៗដែល ក្រុមហ៊ុនបោះបង់ចោល ដើម្បីធានាបាននូវបរិស្ថានខ្យល់ល្អបរិសុទ្ធ។

<p>ការបំពុលដី</p> <ul style="list-style-type: none"> ▪ អាចនឹងមានការបំពុលដីនៅជុំវិញ ទីតាំងចោលកាកសំណល់រឹងរាវ ដោយសារកន្លែង ចោលកាកសំណល់ទាំងនោះមិនត្រូវបានសម្អាតឲ្យបានម៉ត់ចត់ ត្រឹមត្រូវមុនពេល បញ្ចប់សម្បទាន។ 	<ul style="list-style-type: none"> ▪ ក្រុមហ៊ុននឹងចាត់ចែងលុបបំបាត់កន្លែងចោលកាកសំណល់រឹងរាវទាំងអស់មុនពេលសម្បទានត្រូវបានបញ្ចប់ដើម្បីធានាថាគ្មានការបំពុលដីកើតមានឡើង។
<p>សំលេងនិងរំញ័រ</p> <ul style="list-style-type: none"> ▪ បញ្ហាសំលេងដែលកើតឡើង ដោយសារគ្រឿងចក្រមធ្យោបាយដឹកជញ្ជូននឹងមិនមានបញ្ហាចោទទេ ព្រោះពុំមានសកម្មភាព អ្វីដោយសារគ្រឿងចក្រនិងមធ្យោបាយ ដឹកជញ្ជូនទៀតឡើយ។ ▪ មិនមានរំញ័រកើតមានឡើងទេព្រោះក្រុមហ៊ុនពុំវាយកំទេចចោលនូវអាគារឃ្នាំង ឬហេដ្ឋារចនាសម្ព័ន្ធផ្សេងៗឡើយ។ 	<ul style="list-style-type: none"> ▪ មុនពេលគម្រោងត្រូវបានបញ្ចប់ក្រុមហ៊ុន នឹងត្រូវប្រគល់នូវហេដ្ឋារចនាសម្ព័ន្ធ ដែលបានសាងសង់ ជូនដល់ភាគីក្រសួងជំនាញ ដើម្បីមានវិធានការគ្រប់គ្រងបន្ត។
<p>បរិស្ថានសង្គម</p> <p>ការប្រើប្រាស់ដី</p>	
<ul style="list-style-type: none"> ▪ អាចមានបញ្ហារំលោភចាប់យក ដីសម្បទានដែលនឹងត្រូវបញ្ចប់គម្រោងវិនិយោគពីសំណាក់ជនខិលខូចមួយចំនួនតូច។ 	<ul style="list-style-type: none"> ▪ មុនពេលគម្រោងវិនិយោគត្រូវបានបញ្ចប់ក្រុមហ៊ុនត្រូវធ្វើលិខិតជាផ្លូវការជូនទៅ ក្រសួងកសិកម្ម រុក្ខាប្រមាញ់ និងនេសាទ និងអដ្ឋាធរមូលដ្ឋានដើម្បីប្រគល់ដីសម្បទាននេះ ទៅឲ្យរាជរដ្ឋាភិបាលវិញសំដៅឲ្យស្ថាប័នជំនាញមានវិធានការគ្រប់គ្រងបន្ត និងធានាថាមិនមានករណីរំលោភបំពានយកដីសម្បទានជា កម្មសិទ្ធិឯកជនរបស់ជនខិលខូចមួយចំនួនឡើយ
<p>ការរស់នៅ និងមុខរបរ</p>	
<ul style="list-style-type: none"> ▪ នៅពេលគម្រោងវិនិយោគ ត្រូវបានបញ្ចប់ទៅបុគ្គលិកកម្មករ គម្រោងពិសេសអ្នកភូមិដែល រស់នៅក្បែរដីសម្បទាននឹងត្រូវបាត់បង់ ការងារធ្វើ 	<ul style="list-style-type: none"> ▪ រយៈពេលយ៉ាងតិច០៦ខែ មុនពេលបញ្ចប់គម្រោងក្រុមហ៊ុនត្រូវ ជូនដំណឹងជាមុនដល់បុគ្គលិកកម្មកររបស់ខ្លួន ដើម្បីពួកគាត់មានឱកាសគ្រប់គ្រាន់ក្នុងការស្វែងរកការងារធ្វើបន្ត។

<p>ដែលមានការប៉ះពាល់ដល់សេដ្ឋកិច្ចគ្រួសារ។</p> <ul style="list-style-type: none"> អាចមានបញ្ហាទំនាស់រវាង ក្រុមហ៊ុន និងបុគ្គលិកកម្មករ ក្នុងករណីដែលប្រាក់បៀវត្ស ឬប្រាក់ឧបត្ថម្ភផ្សេងៗ មិនបានបើកផ្តល់ទាន់ពេល និងគ្រប់ចំនួននៅពេលគម្រោងបិទ។ 	<ul style="list-style-type: none"> ប្រាក់បៀវត្ស ប្រាក់ឧបត្ថម្ភផ្សេងៗត្រូវតែទូទាត់សងដល់បុគ្គលិកកម្មករគ្រប់ចំនួន ដើម្បីជៀសវាងនូវបញ្ហាទំនាស់រវាងក្រុមហ៊ុន និងបុគ្គលិកកម្មករ។
<p>ផ្លូវគមនាគមន៍</p>	
<ul style="list-style-type: none"> អាចនឹងមាន បញ្ហាផ្លូវគមនាគមន៍ ព្រោះថា នៅពេលក្រុមហ៊ុនឈប់ធ្វើអាជីវកម្មនៅក្នុង តំបន់ដីសម្បទាន ប្រព័ន្ធផ្លូវទាំងនោះ នឹងអាចខូចខាតលំបាកធ្វើដំណើរ។ 	<ul style="list-style-type: none"> ក្រុមហ៊ុននឹងត្រូវប្រគល់តំបន់ដីសម្បទាន នេះ ជូនទៅរាជរដ្ឋាភិបាលវិញ ដើម្បីគ្រប់គ្រងបន្តជៀសវាងការធ្វើឲ្យផ្លូវកាន់តែខូចខ្លាំង ពិបាកធ្វើដំណើរដល់អ្នកភូមិ ដែលធ្លាប់តែធ្វើចរាចរដឹកជញ្ជូន ផលិតផលកសិកម្មរបស់ពួកគាត់ កាត់តំបន់ដីសម្បទាននេះ។

២-ការពិនិត្យតាមដានហេតុប៉ះពាល់បរិស្ថាន-សង្គម

២-១-ស្ថានភាពទូទៅ

ការអង្កេតតាមដានហេតុប៉ះពាល់របស់គម្រោង គឺជាការធ្វើអត្តសញ្ញាណព្យាករណ៍ វាយតម្លៃ និង ទំនាក់ទំនងព័ត៌មានស្តីពីផលប៉ះពាល់ដល់បរិស្ថាន-សង្គម និងសិក្សាលម្អិតលើ វិធានការកាត់បន្ថយផលប៉ះពាល់មុនពេលគម្រោង និងហេតុប៉ះពាល់ទាំងឡាយណាដែល កើតឡើងថ្មីៗ។ ការតាមដានផលប៉ះពាល់មានសារៈសំខាន់ណាស់ក្នុងដំណើរការពិនិត្យផល ប៉ះពាល់បរិស្ថានក្នុងកំឡុងពេលអនុវត្តការងារ ដើម្បីតម្រង់ទិសដៅតាមគោលការណ៍ និងដោះស្រាយផលប៉ះពាល់ដែលនឹងបង្កឡើង។ កម្មវិធីពិនិត្យតាមដានផលប៉ះពាល់បរិស្ថាន-សង្គម ត្រូវកំណត់ជាបីដំណាក់កាល៖

- ដំណាក់កាលដំបូងតាមដានផលប៉ះពាល់បរិស្ថាន-សង្គម ក្នុងពេលចាប់ផ្តើម ដំណើរការគម្រោង។
- ដំណាក់កាលទី២តាមដានប្រសិទ្ធភាព នៃការត្រួតពិនិត្យផលប៉ះពាល់បរិស្ថានសង្គម ក្នុងពេលគម្រោងកំពុងប្រតិបត្តិ។
- ដំណាក់កាលទី៣តាមដាននិងវាយតម្លៃអំពីការវិវឌ្ឍន៍សេដ្ឋកិច្ច-សង្គម និងការប្រែប្រួលនៃប្រព័ន្ធអេកូឡូស៊ីពេលគម្រោងត្រូវបានបញ្ចប់។

២.២-សកម្មភាពតាមដានត្រួតពិនិត្យ

២.២.១-ការចុះធ្វើអធិការកិច្ចតាមដានវិធានការការពារបរិស្ថាន

ការធ្វើអធិការកិច្ច ដើម្បីតាមដានបណ្តាវិធានការការពារបរិស្ថាននិងសង្គម គឺជា ការចាំបាច់បំផុតដើម្បីពិនិត្យមើលថា ៖ វិធានការកាត់បន្ថយផលប៉ះពាល់នានាដូចដែលបានចែង នោះកំពុងត្រូវបានអនុវត្តដែរ ឬទេ និងដើម្បីរកឲ្យឃើញសកម្មភាពការពារបន្ថែមទៀតដែល ចាំបាច់ហើយត្រូវចាត់ការជាបន្ទាន់ចំពោះ បញ្ហាដែលកំពុងកើតឡើងទាំងនោះ។

ដំណាក់កាលដំបូង៖ការត្រួតពិនិត្យនៅពេលគម្រោងអភិវឌ្ឍន៍ដំណាក់កាល-១ស្សាហកម្ម ត្រូវបានចាប់ផ្តើមលើហេតុប៉ះពាល់បរិស្ថានសំខាន់ៗ ពិសេសលើធនធានធម្មជាតិនៅក្នុងតំបន់ ដីសម្បទាននិងស្ថានភាពសេដ្ឋកិច្ចសង្គមក្នុងតំបន់ដែលបង្កឡើងដោយសកម្មភាពគម្រោងក្នុង ដំណាក់កាលនេះ។

ដំណាក់កាលប្រតិបត្តិការ៖ ការត្រួតពិនិត្យហេតុប៉ះពាល់បរិស្ថាន-សង្គមនៅដំណាក់ កាលនេះមាន សារៈសំខាន់ណាស់ព្រោះហេតុប៉ះពាល់ផ្សេងៗ នឹងកើតឡើងដោយសកម្ម ភាពអភិវឌ្ឍន៍ដូចជា៖ ដីស្រទាប់លើ និងវាយនភាពដីការហូរច្រោះទឹកអាកាសធាតុព្រៃឈើសត្វ ព្រៃ និងជីវភាពរស់នៅរបស់ប្រជាជនមូលដ្ឋាននឹងត្រូវបានពិនិត្យនិងអាចចាត់វិធានការទប់ស្កាត់ ទាន់ពេលវេលា។

ដំណាក់កាលបញ្ចប់ប្រតិបត្តិការ៖ ត្រួតពិនិត្យឲ្យបានច្បាស់លាស់នូវហេតុប៉ះពាល់អ្វីខ្លះ ពេលគម្រោងចប់ និងវិធានការកាត់បន្ថយក្នុង ដំណាក់កាលនោះដែលចាំបាច់ត្រូវអនុវត្ត។

ក្រុមហ៊ុននឹងត្រូវរួមសហការជាមួយស្ថាប័នមានសមត្ថកិច្ច ដែលពាក់ព័ន្ធនានា ដើម្បីចុះ ធ្វើការវាយតម្លៃនូវផលប៉ះពាល់បរិស្ថាន-សង្គម និងការត្រួតពិនិត្យវិធានការកាត់បន្ថយតាមកម្ម វិធីដូចមានលម្អិតក្នុងចំណុច ២.២.២ ខាងក្រោមនេះ។

២.២.២-កម្មវិធីត្រួតពិនិត្យបរិស្ថាន

ការហូរច្រោះដី

- ត្រួតពិនិត្យទីតាំងចំការឈើដែលបានឈូសឆាយកូររាស់ និងសំណល់រឹង-រាវ។
- ត្រួតពិនិត្យការហូរច្រោះ និងកករដីដោយត្រូវពិនិត្យមើលព្រៃដែលរក្សាទុកតាមដង អូរនានា។
- ពិនិត្យមើលការពារធនធានធម្មជាតិ ដែលមានវត្តមាននៅតំបន់អភិវឌ្ឍន៍ និងពិនិត្យ លើការដាំដុះតាមផែនការដែរឬទេ។
- ការត្រួតពិនិត្យត្រូវអនុវត្តនៅដំណាក់កាលគម្រោងចាប់ផ្តើម ០១ដង ដំណាក់កាល ប្រតិបត្តិគម្រោង០១ដង/១ឆ្នាំ និងដំណាក់កាលបញ្ចប់គម្រោង០១ដង។

គុណភាពទឹកលើទឹក

- សិក្សាចរន្តទឹកនិងបរិមាណទឹកអូរត្រពាំងស្ទឹងអូរធម្មជាតិ។
- ពិនិត្យគុណភាពទឹកលើសារធាតុគីមីសារធាតុគីមីសរីរាង្គ និងភាពល្អកករនិងពិនិត្យ ការគ្រប់គ្រងប្រភពបំពុលទឹកពីសំណល់រឹង-រាវគ្រប់ប្រភេទ។
- ការត្រួតពិនិត្យត្រូវអនុវត្តនៅដំណាក់កាលកសាងគម្រោង០១ដង ដំណាក់កាល ប្រតិបត្តិការគម្រោងពី០២ដង/ឆ្នាំ និងដំណាក់កាលបញ្ចប់គម្រោង០១ដង។

ធនធានព្រៃឈើនិងសត្វព្រៃ

- សិក្សាពីសារៈសំខាន់នៃព្រៃឈើអំបូរធនធានព្រៃឈើ និងប្រភេទសត្វព្រៃដែលមានវត្តមាននៅតំបន់នោះ។
- ប្រភេទរុក្ខជាតិនិងសត្វព្រៃដែលរងគ្រោះថ្នាក់កម្រនិងជិតផុតពូជ។
- ពិនិត្យតំបន់ព្រៃទ្រនាប់ដែលជាជម្រកសត្វព្រៃហើយការអភិរក្សធនធានព្រៃឈើ និងសត្វព្រៃ និងពិនិត្យពីការបរបាញ់សត្វព្រៃ។
- ការត្រួតពិនិត្យត្រូវអនុវត្តនៅដំណាក់កាលកសាងគម្រោង ០១ដង ដំណាក់កាលប្រតិបត្តិគម្រោង០១ដង/ឆ្នាំនិងដំណាក់កាលបញ្ចប់គម្រោង០១ដង។

ផ្លូវគមនាគមន៍

- ពិនិត្យការធ្វើចរាចរណ៍តាមដងផ្លូវនិងបញ្ហាដែលកើតមានឡើងផ្សេងៗ។
- ត្រួតពិនិត្យការដាក់ផ្លាកសញ្ញាចរាចរតាមផ្លូវនិងថែរក្សាផ្លូវ។
- ការត្រួតពិនិត្យត្រូវអនុវត្តនៅដំណាក់កាលកសាងគម្រោង០១ដង ដំណាក់កាលប្រតិបត្តិគម្រោង ០១ដង/ឆ្នាំ និងដំណាក់កាលបញ្ចប់គម្រោង០១ដង។

សុខភាពសាធារណៈ

- ពិនិត្យការផ្តល់សេវាពិនិត្យ និងព្យាបាលសុខភាពបុគ្គលិកកម្មករព្រមទាំងស្រាវជ្រាវប្រភេទជំងឺដែលកើតមានថ្មីៗ។
- ពិនិត្យការចាក់ថ្នាំបង្ការរោគរាតត្បាតផ្សេងៗដូចជា៖ ជំងឺរបេងអាសន្នរោគ និងគ្រុនចាញ់ និង ជំងឺផ្សេងៗទៀត។ល។
- ការងារអប់រំនិងណែនាំដល់បុគ្គលិក-កម្មករឲ្យយល់ដឹងពីជំងឺឆ្លងផ្សេងៗដូចជា ជំងឺថ្លើមអេដស៍។ល។
- ការត្រួតពិនិត្យត្រូវអនុវត្តនៅដំណាក់កាលគម្រោងចាប់ផ្តើម ០១ដង ដំណាក់កាលប្រតិបត្តិគម្រោង ០១ដង/ឆ្នាំ និងដំណាក់កាលបញ្ចប់គម្រោង០១ដង។

សេដ្ឋកិច្ច-សង្គម

- សិក្សាលើកំរិតជីវភាពប្រជាជនមូលដ្ឋាន និងហេតុប៉ះពាល់ផ្សេងៗដែលកើតឡើងដោយហេតុ។
- សកម្មភាពគម្រោងដែលជួយកាត់បន្ថយភាពក្រីក្រដោយបង្កើតការងារជូនប្រជាជនបង្កើនប្រភពចំណូលនិងផ្តល់បច្ចេកវិទ្យាផ្សេងៗ។
- ការត្រួតពិនិត្យត្រូវអនុវត្តនៅដំណាក់កាលកសាងគម្រោង ០១ដង ដំណាក់កាលប្រតិបត្តិគម្រោង ០១ដង/ឆ្នាំ និងដំណាក់កាលបញ្ចប់គម្រោង០១ដង។

៣-សេចក្តីសន្និដ្ឋាន

សកម្មភាពរៀបចំទីតាំង និងការធ្វើអាជីវកម្មនៃគម្រោងអភិវឌ្ឍន៍ដំណាំកសិ-ឧស្សាហកម្មរបស់ក្រុមហ៊ុនអាចមានផលប៉ះពាល់អវិជ្ជមាន និងវិជ្ជមាន។ ចំពោះផលប៉ះពាល់អវិជ្ជមានត្រូវកាត់បន្ថយតាមតែអាចធ្វើទៅបានដើម្បីសម្រេចតាមទិសដៅអភិវឌ្ឍន៍ដោយនិរន្តរភាព។

ពិនិត្យជារួម ផលប្រយោជន៍អវិជ្ជមាននៃគម្រោងអភិវឌ្ឍន៍នេះ មានទំហំធំធេងណាស់រីឯផលប៉ះពាល់ដែលបានលើកឡើង ក្នុងផែនការមេនេះជាផ្នែកមួយដែលអាចកាត់បន្ថយបានទាំងស្រុងដោយបានរៀបចំ និងធ្វើអត្តសញ្ញាណស្រេចក្នុងផែនការសកម្មភាពនេះ ហើយដែលអាចដំណើរការបានដោយប្រើប្រាស់ឧបករណ៍វាស់វែងសំខាន់ៗ ដូចបានរៀបរាប់ខាងលើក្នុងសកម្មភាពប្រតិបត្តិការដាំដុះដោយពិចារណាលើប៉ារ៉ាម៉ែត្រដែលបង្កផលប៉ះពាល់ ហើយចាត់វិធានការកាត់បន្ថយឲ្យមានប្រសិទ្ធភាព។

ទោះបីជាយ៉ាងនេះក្តី ក្រុមហ៊ុនត្រៀមខ្លួនសហការយ៉ាងជិតស្និទ្ធជាមួយស្ថាប័នមានសមត្ថកិច្ចគ្រប់លំដាប់ថ្នាក់ជាពិសេសក្រសួងកសិកម្ម រុក្ខាប្រមាញ់ និងនេសាទ ក្រសួងបរិស្ថាន អាជ្ញាធរដែនដី ដើម្បីពិភាក្សា និងធ្វើការកែប្រែនូវលក្ខណៈបច្ចេកទេសដើម្បីឲ្យសមស្របទៅតាមគោលការណ៍ណែនាំ និងកម្រិតកំណត់បទដ្ឋានបរិស្ថានធ្វើយ៉ាងណាការពារ និងជៀសវាងឲ្យបាននូវផលប៉ះពាល់បរិស្ថានដែលបង្កឡើង ជាយថាហេតុណាមួយក្នុងពេលប្រតិបត្តិការគម្រោង។ ម្យ៉ាងវិញទៀតក្រុមហ៊ុនយើងខ្ញុំនឹងចូលរួមសហការក្នុងការតាមដានត្រួតពិនិត្យ និងវាយតម្លៃសកម្មភាពអាជីវកម្ម និងផលប៉ះពាល់បរិស្ថានជាមួយស្ថាប័នជំនាញនានា។

បញ្ជាក់៖ ជំពូកទីV នេះគ្រាន់តែជាទស្សនៈយល់ឃើញរបស់ក្រុមហ៊ុនអំពីផលប៉ះពាល់នានាទៅលើបរិស្ថាន សង្គម ដោយសារគម្រោងវិនិយោគនេះ និងវិធានការនានារបស់ក្រុមហ៊ុន ដើម្បីកាត់បន្ថយតែប៉ុណ្ណោះ។

វិភាគលើការវិនិយោគ (Risk Analysis)

ដើម្បីអនុវត្តបានដោយជោគជ័យប្រកបដោយប្រសិទ្ធភាពសេដ្ឋកិច្ចខ្ពស់ ក្រុមហ៊ុននឹងខិតខំប្រឹងប្រែងជំនះរាល់ឧបសគ្គដែលអាចនឹងកើតមានក្នុងប្រតិបត្តិការនៃសម្បទាននេះ។ កត្តារាំងស្ទះដល់ការវិនិយោគដែលអាចមិនទទួលបានជោគជ័យគឺ៖

- ការព្រួយបារម្ភពីការចាប់យកដីដោយអនាធិបតេយ្យ ពីសំណាក់ជនខិលខូចមួយចំនួនលើដីដែលរដ្ឋបានធ្វើសម្បទានឲ្យក្រុមហ៊ុន។
- ប្រសិនបើមានការមិនចូលរួមសហការ និងជួយអន្តរាគមន៍ពីស្ថាប័នមានសមត្ថកិច្ចដើម្បីដោះស្រាយក្នុងឧប្បត្តិហេតុណាមួយលើ ករណីដែលមានអ្នកប្រព្រឹត្តល្មើសរំលោភលើសិទ្ធិរបស់ក្រុមហ៊ុនក្នុងក្របខណ្ឌ នៃការអនុវត្តន៍កិច្ចសន្យាការរំលោភដី